臺灣日日新報 夕刊
十月三十一日
夕刊定價一部二錢
編輯兼發行人 佐々木 […] 臺北市榮町四丁目 發行所 臺灣日日新報社
基隆市旭町(電話七八五) 基隆支局
臺中市寶町(電話四〇七) 臺中支局
臺南市錦町(電話長〇〇) 臺南支局
花蓮港入船町 花蓮港支局
大阪市西區江戸堀南通一丁目(ユタカビルディング内) 大阪支局
東京市京橋區銀座西四丁目(電話銀座…) 東京支局

銘酒 楓白鹿

見事に仇討ち
佐野曹長が戰友の弔合戰
志願して敵機擊墜

【〇〇基地にて二十五日笹盛特派員發】わが航空隊のため南京に殲せる支那空軍はここにも醜態を暴いて僅かに残つた一機二機を搔き集めて上海戰線の上空に姿を見せるものないが夜間それもお定りの定期便で二十一時頃から夜半へかけてチョイと顏を出しては直ぐ逃げ去つてしまふのだ、二十五日午前一時頃敵ながら勇敢といはうか何と血迷つたか敵のマーチン爆擊機一機が夜陰に乘じて我〇〇根據地に飛來爆彈二個を投下して逃れ去らんと企てた、何ぞ之を逸すべき我にこの機を待つてゐたわが〇部隊の佐野曹長は「隊長殿お願ひです、出動を命じて下さい、戰友加藤の仇を討つて來ます」と隊長にせがむ、安部隊長は「佐野やつて來い」と肩を叩いて激勵すれば佐野曹長は弾丸として早くも愛機を操縦し爆音も一際高く滑走を離れた矢の如く眞一文字に飛上り逃げる敵機めざして突進した、敵は雲を縫ひ逃げんとしたが逃がしてなるものかと佐野機は之を追ひ途に相手の上空に追ひ詰めグンと高度を上げて敵機の上方から急降下鷲の如く襲ひかかつた、敵は逃げんと焦る所詮は逃してなるものかとここに空中戰を展開したが操縦桿を握るは名手佐野曹長、何條もつて破るべき「弓矢八幡照覧あれ加藤の仇は今ぞ晴らすのだ」とばかり猛射を浴びせば見事一擊又一擊つづいて命中敵機は火を吐き眞逆に長江上に落ちて行つた、去る十八日の空中戰に參加し敵二機擊墜、部下を射拔かれ歸還不能と知るや敵陣中に突入〇〇〇ト空の華と散つた加藤曹長(京都府出身)の仇は今や佐野曹長によつて見事討取つたのだ、地下に眠る加藤曹長の靈もさぞや慰められたことであらう、

佐野曹長は謙遜しつつも「なあに加藤の仇を取つたまでです、生きて見やがれ必ず一度やつつけてやるぞと加藤の靈に誓つたのですがやつとその約束を果すことが出來てホッとしてゐます」と顏に喜びの色を浮べてゐた

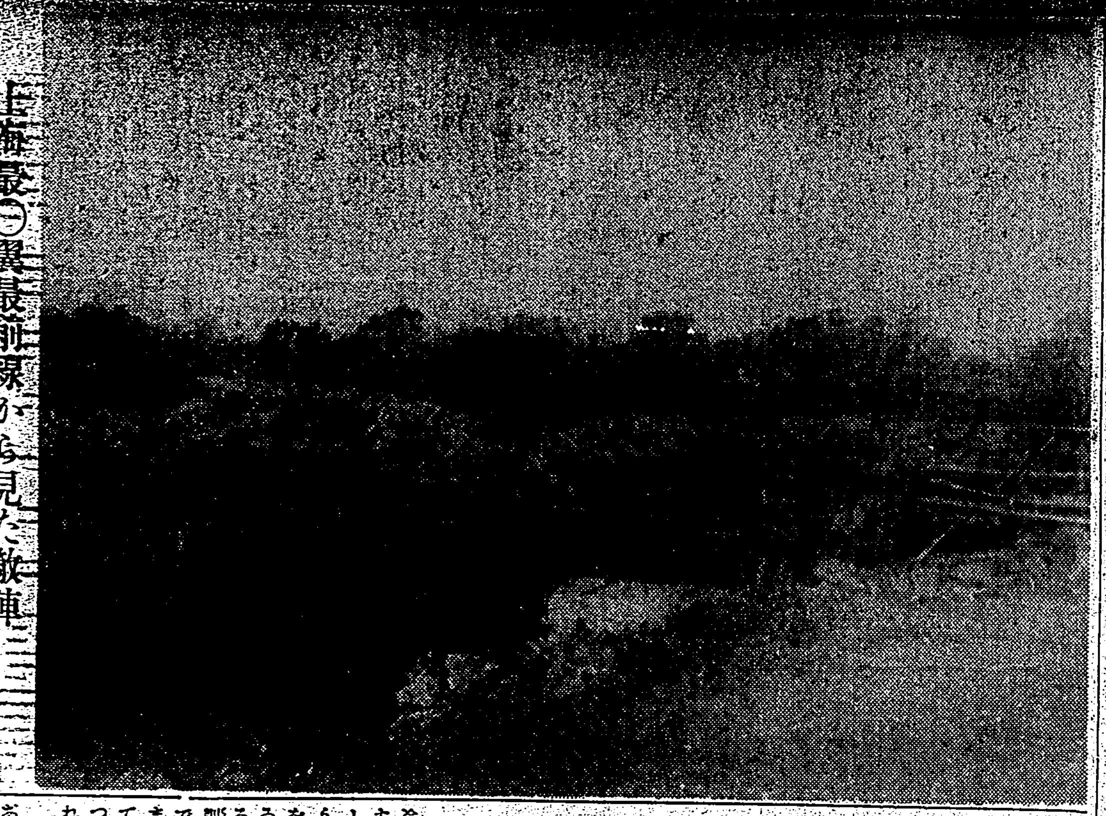
上海最〇翼最前線から見た敵陣
―笹盛本社特派員撮影―總督府許可濟

四行倉庫を占據
英を通じて投降を申し出たが
拒絶されて敵は逃亡

【上海三十一日發同盟】閘北四行倉庫に立籠つた支那敗殘兵は三十日夕刻に至りイギリス警備兵の手に依り武裝解除を受けたき旨イギリス側を通じて我方に申出で來つたが我が陸戰隊は右逃避された支那兵が今日迄堂々と支那國旗を屋上に掲げ交戰以上直接我方に降伏するに非ざる限り絶對にこれを許さざる方針である

【上海三十一日發同盟】四行倉庫内の殘敵は三十一日午前二時頃夜陰に乘じて我が陸戰隊の攻擊開始と共に逃走イギリス警備兵の為め武裝解除された、同倉庫は火災を起し目下炎燒中

【上海三十一日發同盟】四行倉庫に立籠つて我軍に抵抗してゐた團長以下約三百の殘敵は二十七日以來我軍に包圍された陸戰隊が頑張つてゐたが我軍の攻擊の意圖を知るや途に三十一日午前二時頃から夜陰に乘じて逃亡を開始した、これを見た陸戰隊士師、小林南部隊は直ちに追擊突擊を行ひ右往左往する敵中に殺到同二時十分これを完全に占據した、敵は百の死體を遺棄し、約二百はイギリス警備兵に武裝解除され租界内に逃込んだ模樣である

江橋鎭へ殺到

(寬部三十日發同盟) 南翔を前に果敢な攻擊を續ける森田部隊は初陣の手柄に二十九日早曉斗門橋、張家宅を相次で奪取したが更に三十日午前八時秋雨を衝いて劉家巷を占領、江橋鎭へ殺到しつつありこれが奪取は目睫に迫つた

尺八を取り出して 敵前で得意の一曲
戰線到る處に舊知
皆元氣にやつてゐますよ
賴まれた傳言

【〇〇〇にて二十五日笹盛特派員發】二十五日……けふも麗かな秋日和だ、夜は霜が下りるのではないかと思はれる程冷氣を感じるが赤い太陽が顏を出すとポカポカと暖くなる、クリークの水で顏を洗つて「けふはどうしたものか」とパーレー(煙草)をくゆらすと「笹盛さん」と呼ぶ聲がする、誰かと振返ると「私は旭青年部講演所の教官をしてゐた長田部隊です〇〇日戰線に赴くことになりました」と云ひ右を見ても左を見ても懷かしい、「しつかりやつて下さい」と手を握り合つて別れる

舊友知人 學校時代の友もあれば娑婆時代の友もある、一々は書いて居れない位だ、歩哨が突然「僕を覺えてゐますか僕は台北一中時代の同窓であつた折田です」と呼止められるかと思へば「治平さん」と呼ぶ伍長がある「僕は古山です」とこれは小學校時代の友だ、「やあ昇さんか」と酒ならぬサイダーを酌み交すやうなわけで所々多い大屋支局の大久保君、大朝支局の小澤君、相撲界の雄鷲本君もあれば山下好太郎君、カフエー・スズランの安武君、さてはラグビー界の野實林岡のフイフテイーンであつた市村少尉と數へ立てると際限がない、一寸

畑の變つ たところでは琴古流尺八の指南をしてゐる井出要榮君などがある、井出一等兵曹は尺八を袋に入れて軍刀と共に背中へ負つての奮戰だ、去月十九日最も激戰を極めた〇〇附近の激戰で生き殘つた勇士の一人だ、陣中の風流、敵前に悠々尺八の一曲を吹奏戰友の士氣を鼓舞してゐる、さて二十五日の朝一服パーレーを喫つてゐるとき「けふはどちらへ出掛けます、〇〇方面へなら僕が案内しませう」と親切に云つて呉れる下士官がある、見ると自動車隊の谷口曹長(赤十字病院勤務)だ「ぢや谷口さんお願ひします」と後しに乘つて取組る、運轉するは桜田一等兵(總督府自動車の運轉手)でこれも顏馴染だ、〇〇〇の佐藤部隊迄

便乘して あとはテクテクと歩いてゆく、一面の稻田、處々に杜があり竹籔があり白壁の家が散見して長閑な田園風景、時折流彈が「シューン」と頭上を掠めて飛ぶ、ゆく程にけふは銃聲も聽こえない、いい氣持で「ああそれなのにそれなのに」などと口ずさみながら進むこと小一時間、おや變だなと思つたのは鐵條網ならぬ竹の柵がある、「どうしてこんな道路上に竹の柵など置いてあるのかなあ」と思ひ乍ら深く氣にも止めず跨いで進んでゆくと左手は一面の棉畑〇〇米位の間隔で機關銃が目の前に迫る、よく見ると銃眼がある「やあこいつは

機關銃座 だ」その前面を見るとこれも土嚢で陣地が作られてゐるそして鐵條網が右から左へ通つてゐる、「をかしいぞ」と思つたときに「誰か」と誰何された、見ると右手に銃を擬へた歩哨だ、「台日です」「ようし何處へ行くか」といふから「天氣がいいのでぶらぶら」と答へると途端に「冗談ぢやないぞ前方が見えないのか前方〇〇米に敵の機關銃座があるのが見えないのか」と怒られた、成程さう云はれれば機關銃座が見えるのは知つてゐたのだが我陣地だとばかり思つてゐたのだ、知らぬが佛恐しい顏をしてブラブラ歩いてゆかうとしてゐたところが

敵の陣地 とは…全く盲蛇に怯ぢずである、上海戰線實に〇〇粁ここは其最〇翼の而も最前線なのだ、この歩哨君丸山上等兵と樋口一等兵の兩君だ「いやあこれはこれは」とばかりカメラに收め陣地を辭して引返して秋宮〇隊を訪れる秋宮隊長は樋田大尉と共にドッカと腰を下して煙草を喫つてゐる「なんだ吞氣な奴だな、餘りウロウロして前へ出ると狙擊されるぞ、氣をつけないといかん」と注意を受ける「俺の隊は皆勇士揃ひだ元氣でやつてゐると傳へて呉れ」との依頼だ、銃後の皆さんどうか御安心下さい、佐藤部隊も高橋部隊も市島部隊も齋生隊も自動車隊も各部隊の將士はいづれも

士氣旺盛 數々の武勲を樹てて奮鬪してゐます、陣中への慰問をしつかりお頼みします、兵隊さんは皆元氣潑溂として皆さんからの便りを待つて居ります!

【寫眞は敵前で悠々尺八を吹奏する井手一等兵】

正金ビルに盲砲彈命中
幸ひに不發

【上海三十一日發同盟】今早朝の敵の砲彈は正金銀行上海支店ビル二階にも一發命中し幸ひにして不發に終り別段被害はなかつた

超重爆機九臺輸送
ソ聯から漢口へ

【上海三十日發同盟】確實なる筋の消息に據ればソ聯より供給された超重爆擊機九台は漢口に空輸されてゐたが、既に數日前輸送を完了せる事が判明した、尚支那人パイロット十數名は第一回空輸分受取りの為め新疆に赴いてゐると

金門島守備の支那軍殆ど全滅
壯烈を極めた攻略戰

【香港二十九日發本社特電】去る二十六日の廈門港外金門島占據に先立ち實に壯烈な攻略戰が展開された、即ち二十六日午前四時我が陸戰隊〇〇名が同島に上陸せんとするや支那守備兵は機關銃、大砲を以て猛烈な反擊を加へたので我軍〇艦は一齊に金門縣城に向つて砲門を開き、支那側も大砲を以て勇敢に防戰に努めるので我が方は猛烈な火砲を注ぐと共に飛行機〇台は支那軍陣地に爆擊を加へ更に我艦隊は廈門の對岸山砲台に爆擊を加へたので支那側の戰鬪力衰へ、この機を逸せず我が陸戰隊は金門縣城の側面と背後より上陸を開始し敵兵を一蹴し乍ら城門に進み途に午前八時入城、城門高く日章旗を翻へした、我軍の入城した時は既に支那軍は殆ど全滅の悲運にあり、敵陣地は見るかげもなく破壞されて居た、廈門防衛司令官は汕頭の李漢魂に對し至急援兵を求める一方同島對岸の防備を嚴重にすると共に飛行機を以つて同島奪回の機會を狙ひつつある、尚同島は台灣海峽に面し要害の地となつて居る

殊に臺灣方面では注意警戒が必要だ
支那の飛行機購入につき
三輪參謀長は語る

【馬公三十日發】傳へられる所によると支那側は英國側から優秀なる飛行機七十餘機を香港から廣東に空輸されるとの事であるが右につき三輪馬公要港部參謀長は本日(三十日)香港から廣東に空輸すると云ふ事であるがそれが本當たら我々海軍としても一段の注意警戒を要する事と考へる支那側の陣容が現在の樣な狀況にある時であるから細心の用意が必要だ殊に臺灣方面では注意警戒が必要だ

國際間の紛爭
當事國間で解決すべきだ
獨外相が正論力說

【ミュンヘン三十日發同盟】ドイツ外相フォン・ノイラート氏は三十日午後ミュンヘンにおいて「政治的集團性の理念」と題する講演を行ひ、九國條約會議にも言及し「國際間の紛爭は當事國間の直接交涉に依つて解決すべきである」と力說した、講演要旨は左の通り

國際聯盟の機構内及び機構外に於ける從來の經驗に依り或る目的を達成する為めには同じ利害關係を有する國家の組織的同盟が最も有效な方法であることが證明された、ドイツ政府はこの基本的理念に從つて如何なる國際問題もこれを他の問題と混合せずそれに適合する方法を以て處理し、且つ二ケ國間の問題は當事國の直接交涉に依つて解決すべきことを常に主張した、この方法は單にドイツの場合に於いて成功したのみならず他の國際問題にも成功した、この際日支紛爭の是非に關する判斷は別として、余は紛爭終局の企てが聯盟の決議の精神に基くものなれば之を遺憾とするものである、聯盟の決議は英國的政策を殆んど含んでゐないからである(寫眞はノイラート獨外相)

ソ聯邦へ嚴重抗議
不法射擊問題

【ハルビン三十日發同盟】去る二十八日滿ソ東部國境水流峠に於けるソ聯ゲ・ペ・ウの滿洲國軍國境監視隊員不法射擊事件に關し下村外務局ハルビン特派員は中央の訓令に依り二十九日午後ソ聯總領事代理クヅネツオフに對し嚴重抗議を為した

我が海軍機出動し
福建鐵道を爆擊
廈門の空氣漸次緊張

【香港三十日發同盟】去る二十六日わが海軍が廈門港外金門島を占據して以來支那軍當局は極度に狼狽し、余漢謀は廈門防衛司令官に對し「速かに日本軍を擊退すべし」と嚴命を發するとともに目下漳州方面に移駐してゐる廣東軍の率ゆる廣州軍二個師と、張發奎の率ゆる二個師を廈門に急派せしめ交戰準備を整へつつあり、既に二十八日朝來廈門對岸嵩嶼山砲台その他附近の砲台よりわが軍艦に向け砲擊を開始し、わが方は二十八日午前九時一齊に砲門を開き反擊を加へるとともに更に二十九日午前十一時海軍機にて福建鐵道江東橋に爆擊を加へ敵の軍需輸送を阻止しつつあり、同方面の空氣は漸次緊張しつつあり

革命軍飛行機
英商船を爆沈
乘員は全部救はる

【ヴァレンシア三十日發同盟】ヴァレンシア政府國防省はスペイン革命軍飛行機が三十日午前八時二十分イギリス商船ジーンウイーム號(二千二百四十九噸)を爆沈した旨を發表した、乘員は全部救助されたが一名の不干涉監視員も乘つてゐたと言はれる

北支開發の活動を開始
自分が最適任、總裁は辭めぬ
松岡滿鐵總裁語る

【大連三十日發同盟】松岡滿鐵總裁は三十日左の如く語つた

今回滿洲重工業會社の成立に依り滿鐵は將來鐵道に極度に専念することを中心とする業務に邁進し、其の餘力を以て北支内蒙に滿鐵の精神に則りパイオニアとしての活動を開始する心算だ、北支の經濟開發について自分は色々と傳へられてゐるが結局二十年の歷史を持つ滿鐵以外には北支の積極的開發は出來ないと信ずる、將來の滿鐵の資金問題については政府とも十分話してあるから滿洲重工業と同樣な取扱ひを受けられるものと信ずる、自分の辭任云々の問題に就ては現在の日本に於いて自分が滿鐵總裁の最適任者と考へ、まだまだ為すべき仕事も多いので辭める事は出來ない

北支向け輸出旺盛

【神戸卅日發本社支局特電】北支の開發に連れ各種輸出貨物が好望となりつつあるが最近天津より十數個の丸福白米の注文あり卅日神戸[illegible]に積込んだが出來値は十四円卅錢で目下白米は引合はず十四円八、九十錢にて引合中

人事

▲[illegible]氏(臺灣[illegible]) 三十一日南下より來北(鐵道ホテル)
▲甲田豹吉氏(日本アルミ高雄工場長) 三十一日來北(鐵道ホテル)
▲住田多次郎氏(住田物產會社長) 三十日東京より來北(日之丸館) 一日南下へ
▲大江退三氏([illegible]) 三十一日來北(日之丸館)
▲[illegible]氏([illegible]) 三十一日來北(日之丸館)
▲日高高弘氏([illegible]) 三十一日來北(鐵道ホテル)

無絃琴

★この間の島都の戰捷祝賀提燈行列は台北の"歷史的"に高鳴る感激の渦、出たわ出たわ無慮三万人といふ見當 各官廳、民間の銀行會社、町内の各團體、大屋の學生生徒群、それに個人として自發的に參加した本島人なども加へ素晴らしい盛觀▲この"火の海"は總督官邸前から台北驛前、山藤[illegible]前を經て軍司令部の構内に流れ込み、更に總督府前まで來て自由解散となつたが、"万歲"の歡呼を浴びせかけられる側である總督、軍司令官その他の人々は二時間内外も立ち續けで應答してゐた▲行列中での趣向に色々あつたらしいが、"上海の大揚花"が陷落したといふので長さ二間の"大提燈"を横に倒してトラックに乘せ行列に加はつた台日社の催しが照發だとの說は衆口一致▲提燈の持ち序にモ一つ、而も此大提燈は中の蠟燭を消すと時局のニュース映畫に早變りするといふ趣向で、民間側の會社などでは聊か口惜しがつたらしい、其他では、[illegible]の因緣深い[illegible]の大提燈が光つてゐた▲同はあれ位の大提燈行列を官廳だけ一巡しての解散は勿體ないので、今後は祝賀氣分を全市に擴げさせるため城内や大稻埕方面の目抜きの街くらゐはねつて歩いて貰ひたいとの切な希望もあるとのこと。

その日その日

○日支事變へ、英國を捲き込まうといふ支那の策謀は侮る可らず、其頭に餘程の智惠あり
○利巧ものの英國人が、南京政府と心中するとも思へないが、相當に深い腐れ縁ではある
○英國の態度が、支那を增長させてゐることは紛れもない、ソレで宜いなら何も言ふ事はない
○支那に取つては焼石に水の援入飛行機、日本空軍に取つては、獵に絶好……と云つた格好―
○但一機でもある間は油斷できない、相手は盲蛇らの狂者だし
○滿洲國でホームランの一大快打がカッ飛ばされ、政界や經濟村の人々をアッと言はせてゐる―
○揚げられたアドバルーン"大衆出資の滿洲重工業會社"
○この島、一年中の最好季節、その上に野にも街にも、戰捷の祝賀氣分と豐作の謳歌[illegible]

浮標のごとき女 (124)
尾崎士郎作
梁川剛一畫

急轉化(一)

松並木の上にほのかな明るみがさしてきた。

夢の中から拔けだしてきたやうな氣持である。冊のこと、城介のこと、——苦しく長い生活のきれぎれが目まぐるしく三重子の頭の中で動きだした。

運轉台にゐる男が、ときどき氣さくな態度で話しかける。

「失禮ですが——こんなにおそく何の用でいらつしやるんです」

「ええ」

と三重子はドギマギしながら

「——用といふわけもないんですけれど、急に思ひ立つて」

われながら、その場のがれの挨拶だつた。と、口に出していつてしまつてからひやりとしたが、男は格別氣にとめてもないらしい樣子で、

「湯河原でしたね、いらつしやるのは?」

「ええ、でも、大丈夫でせうかしら、今頃着いても」

「宿屋ですか?」

「さうなんですの」

「湯河原はどちらへいらつしやるんです」

あてずつぽに「湯河原」といふ見當をつけては來たものの、さう問ひ返されてみると何といつて答へていいかわからなかつた。「でも、湯河原でなけりやいけないといふこともないんですの——小田原まで行つたらおろしていただきますわ」

「小田原はもうすぐですがね」

少し速力をゆるめて、くるりとうしろを振り向いた。「いかがです、いつそのこと箱根へ行つてひと休みなすつちや?」

「箱根?」

「——僕も、氣持がむしやくしやするもんだから、一つ箱根あたりまでドライヴしてやらうと思つて夜中にとび出してきたんですが、もしよかつたら、箱根でひと休みなすつて、それから朝になつていらしつたらどうです」

「でも——」

「御心配いりませんよ、行きつけの宿屋がありますから叩き起せばわけはないし」

物にこだはらない態度で、彼はハハと笑つてのけた。「——ひと風呂浴びてゐるうちに夜があけてしまひますよ、それに、お互ひに、名前を訊いたり、素性を打ちあけたりしないで別れてしまふのも、ちよつとロマンチックでいいぢやないですか」

運轉手は、彼は「ハ、ハ、ハ」と愉快さうに笑ひだした。その氣持にひき入れられるやうに「ぢやあ」と、うつかり彼女は調子を合せてしまつた。

小田原の町はしいんとして、暗い燈の影だけが空間にゆれてゐる。町をはなれると自動車はうねうねと曲る坂道を登りはじめた。

(一體何ものであらうか、この男は?)

さういふ疑問が頭に浮んできたとき、男がささやくやうな聲で言つた。「とにかく、名前だけ教へておいて下さい、僕は湯淺といふんです」

「湯淺さん?」

「ええ——あなたは?」

「あたし、三重子」

「さうですか——それ以上は立ち入らないことにしませう」

深い溪谷にかこまれた道を一旦あまり登ると、未明の空に灯が點々とうかんでゐるのが見えた。自動車は[illegible]門を入つていつた。

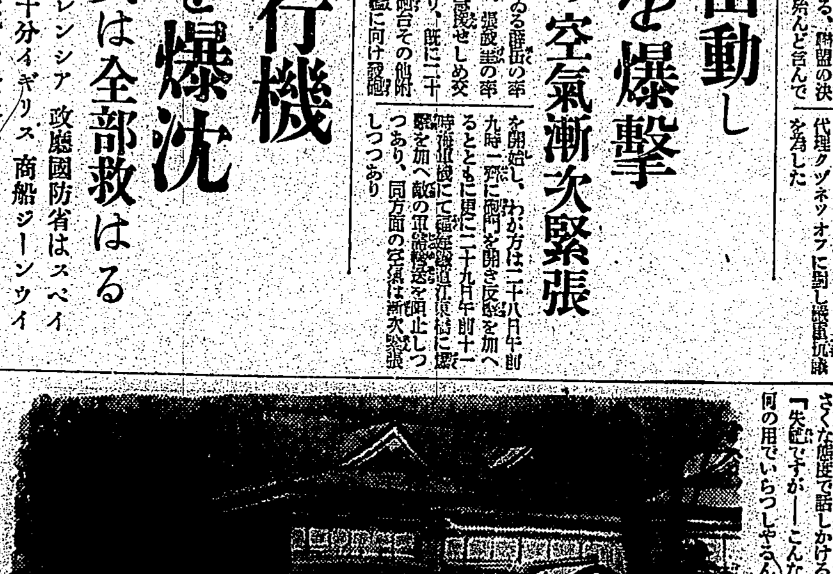

臺灣日日新報
（夕刊）

陽泉を占領
太原へ三十里

【天津三十日發同盟】正太線方面の皇軍は娘子關新關を拔いてより疾風怒濤の如く西南進して三十日朝正太線上の要衝陽泉を占領した太原盆地を距る事正太線に沿うて三十里足らずこれより七里山紅面山方面の嶮を越えて壽陽を過ぎ尚直ちに南方低く太原盆地西端に迫するわが軍の士氣は益々軒昂にして進軍を續けつつあるが殲滅的打撃を受けて潰走する敵兵は後方の據點も支へ難しと見られ今や太原攻略は時間の問題である

地の利を恃んで 太原死守に大童
敵は毒瓦斯彈を發射

【北京三十日發同盟】三十日拂曉よりわが軍に依つて猛攻撃を受けつつある忻口鎭附近一帶の敵陣地は忻口鎭を中心に人和劉莊村北方の標高約千五百米の高地から忻口鎭西南の山地を經て槳花村東南の千七百五十米山地に至る大小の高地と蜿蜒十里に亙る階段式の峻嶮とこれに造られた洞窟式トーチカを有せる堅陣である、而してこれに據る敵軍は約十五、六箇師が最前線に在り八箇師が忻縣附近に在り閻錫山軍は忻縣南方の陣地に控へてゐる、更に五台縣附近に在つた平型關の戰鬪に敗走せる約五、六箇師の大軍が忻縣附近に後退して最後の一戰を交へるべく堅固な陣地を構築してゐる、又山西の首都太原には城壁の周圍と其の外廓二里四方の要所々々に何れもベトン式のトーチカを構築して太原死守の嚴命を受けた敵は中央軍と山西軍の大部隊を擁し地形の利を恃んで盛々毒瓦斯彈を射込んで逆襲して來る等太原防衞に必死となつてゐる

分進攻撃に敵は潰滅

【北京三十日發同盟】小林部隊の南部隊の陽泉の占領と北部戰線におけるわが軍の忻口鎭攻略作戰は順調に依つて山西攻略作戰は着々其の戰果を收めつつある即ち陽泉は山西東部省防備の第一線陣地たる平定平地の西側門に當る要地であつて陽泉の陥落に依つて第二線陣地は全く破壊し更に岡子嶺陣地に遁入したる敵軍を倒して……本部隊は平定平地西南の山地に拠る敵に猛撃を加へ小林部隊の一部は西方高地の敵を掃蕩しつつ各部隊協力して太原を目差して猛進撃を續けてゐる、尚北部戰線にあつては忻口鎭附近の敵陣に拠り必死の抵抗を續ける敵もわが部隊の猛攻撃に潰滅の危機に瀕し斯くして山西の首都太原城は東方と北方よりのわが軍に依りナポレオンの作戰として有名ないはゆる分進攻撃に潰滅の一途に瀕して第一列陥落の危機に近づきつつある

山東軍を爆撃
二十九師に致命傷

【北京三十日發同盟】忻口鎭北方の高地を占領敵と對峙中の我軍は卅日早朝來歩、砲兵部隊の緊密なる協力の下に猛攻撃を開始した、彼我の砲撃は殷々として肌寒き山

韓復榘軍を撃破
敵死體六百餘を遺棄し潰走

【滄州三十日發同盟】陸の荒鷲部隊は三十日朝幾機を連ねて黄河上空に現はれ折柄同地攻撃中の地上部隊と協力して友軍の同地占領に與へた援助したが更に商河の山東軍第二十九師本拠を爆撃して大損害を……

【天津三十日發同盟】津浦線の左翼に在つて臨邑店を占領した赤柴部隊は黄河を越えて北上し徒駭河の巨流を控へて抵抗しつつある敵を掃蕩しつつあつたが廿八日臨邑店附近の戰鬪に於いて韓復榘軍第二十九師第八十五旅、第八十七旅の凡そ二千、砲五門を有する敵と激戰の後これを瀬邑方面に潰走せしめた、敵の遺棄死體六百餘に上り内將校七、八名あり黄河以北に在る敵の掃蕩工作は着々其の成果を收めつつある

秩父宮殿下に 獨逸の最高勳章
ヒ總統が御贈呈

【ベルリン三十日發同盟】ヒトラー獨總統は曩にドイツを御訪問遊ばされた秩父宮殿下に對し奉り今度ドイツの最高勳章たるドイツ鷲十字章を御贈呈申し上げた旨三十日發表された

激戰を終へ
高橋〇隊の勇士が 陣中で座談會
物凄い武勇傳を語る

【〇〇〇にて二十五日 笹盛特派員發】去月十九日から二十二日へかけて最も激戰であつた〇〇附近の戰鬪で勇敢に奮鬪した高橋〇隊の勇士を集めて記者の司會で陣中の座談會を開いた、出席せる勇士は野元軍曹、玉井伍長、平岡、澤田(豆)、江口、川添、田中各上等兵、若元一等兵で原田上等兵も病を押して出席した

A「最も激戰であつたのは〇宅附近の戰鬪で之は〇君の〇軍を拔いて一齊に突入したときのことです

その夜は十五夜の月が皎々として優雅にも生米を搗ちり畑のかぼちゃや南京豆を食つて飢ひましたが叔もボロ〳〵に破れましたね」

B「小平伍長の活躍は目覺ましかつたですね、手兵〇〇名を率ひて三時も前伏して前進クリークを渡つて敵陣に突入して陣地を奪つたのですが、この戰闘で敵の目勤小銃其他兵器を多数鹵獲しましたよ」

C「敵が同士討をやつたのは愉快でしたよ、友軍が突入したので前方から猛射を浴びせて來たのですが左右の敵が同士討ちをやるやうな結果になつて愉快でした」

D「四日間は食ふ物がなかつたのですが

E「強襲だつたのは大澄一等兵が便衣隊を捕へたのですが通譯語で聲べてみたが一向通じないのです……俺の通弁もここでは駄目だと大笑ひでした」

F「きびを嚙るにつけても苦労を思ひ出しますね」

G「支那兵の突撃といふのは面白いですよ、稻田の中に潜つてゐてワアワア喊聲をあげるのです、大抵〇〇米位のところで止つてワアワアやつてゐるわけです」

H「佐藤一等兵の武勇傳は凄かつたね、素裸になつて銃剣一つでクリークを泳ぎ渡つて突撃したのですが武器は敵の銃劍をもぎ取つて敵兵を刺し殺しました」

I「愉快な話があります、それは敵前線から後方陣地へ歸るときクリークがあるのですが、戸板に乗つて渡るのですが、戸板が流されてベシヤンと水がはねて無事戸板の上へ這上るのです、多いときは四十尾位へたことがあります」

J「敵は案外早いです、我々はそいつを早撃射撃して倒しますが……

K「クリークを渡河すると水がズボンの中に入つて面白いです、何しろズボンの中に水が入つて膨れ上つて歩けません

L「勇敢に助かつた兵も数多いです、中山上等兵(高知)の如きは鐵兜を貫いた彈丸が頭の周りを一廻りして……

M「敵の手榴彈といふのがよく投げられますが、これは見事ですよ、同じ隊で見事につぼつて勵まし合ひ頑張してゐますが……

N「衛生兵の任務は困難なものですが、クリークを渡つて負傷者を收容するのですから……

O「敵前にて……

記者は陣中の座談會で中央は原口部隊長、右より二人目は笹盛特派員 …（寫眞府許可濟）

那須與一の勇名
北署柔道部の重鎭 天晴れ川西上等兵

【〇〇〇にて二十五日發笹盛特派員】わが〇〇部隊では前面の敵に對して二十五日朝大場鎭は既に陥落し首都南京も亦わが日本軍のため既に脅威せり國民黨多數の領袖首腦部及び之等の貪官汚吏は彼等の私財と公金を掠めて南京から逃走した敵て問ふ汝等は誰のために又何故に戰爭をするのか速かに旗を捲いて汝等の郷里に歸れ若し然らずんばわが軍陣營に大挙攻め來り手向せよいざ決戰をなさん我軍はそれを最も歡迎する汝等にして戰ふものは之を殲滅し降る者は優待せん

と勸告文をつきつけた、この勸告文を敵の陣地に送つた方法が又面白いわが〇〇部隊獨特のもので弓道の心得ある原〇隊の川西彦原曹長上等兵が選ばれて弓矢を携へて敵前五十米迄進み勸告文を矢に結び弓を滿月に引きしぼつて敵の陣地に放つたのだ、この勸告文はわが〇〇部隊長から前面の敵第十一師、第十四師、第五十八師、第六十師の師長に宛てたものであつたが敵はわが〇〇部隊が一大決戰をなすべく夜襲を敢行するとでも思つたのか二十五日夜から二十六日拂曉にかけてのべつ幕なしに射つは射つは雨あられと凡ゆる火器を動員して射ちつづけた、わが〇〇部隊は之に對して一發も應戰せず敵が堪まらなくなつて壕から飛出して來る奴を引寄せて置いて一齊に掃射殆んど之を全滅せしめた原〇隊、田河、佐藤部隊等の前面には死屍累々敵兵の死體で山を築いてゐる（寫眞は滿月に絞つて敵陣へ勸告文を放つ川西上等兵、〇〇〇最前線にて圓内は萩原上等兵）

敵の直前に突つ立ち降伏勸告の矢文を放ち、江南の野に天晴れ今様那須與一の勇名を謳かした川西宏上等兵は北署衛生係として勤務、明朗な前途有為の警察官で北署弓道部の重鎭である、同氏は廣島縣呉市宮原町出身大正十三年日本大学専門部法律科卒業、昭和四年四月臺灣總督府巡査拜命、同九月北署勤務となつたもので内外勤時代を通じて事務の迅速確實なる點は同僚の推賞してゐた所である、北署に武勳の報を齎らせばどつと湧き起る歡聲の裡に同僚は交々語る

やあ川西の弓が役立ちましたか、まさに北署弓道部最上の名譽です、北署弓道部は昭和九年頃署員二十名位が集まり作つたもので署員手に矢場を作り武德會の山口教師指導の下に一同熱心に稽古したものです、川西は腕前は一級位だつたと覺えてゐますが、とにかく熱心な男でしたよ、よくやつた、こんな嬉しいことはありません

（寫眞は川西上等兵）

弓を滿月に引絞り 敵陣中へ勸告文
返答には彈丸の雨

小笠原彰眞師 第一線に活躍

西本願寺台灣別院の輪番、小笠原彰眞師は去る二十四日上海に赴いたが、同氏から卅日着の來信によると上海着後、同氏は二十名の從軍布敎使を督勵して第一線に出動して活動してゐる、また上海の西本願寺別院は北停車場との距離が僅かに六町弱であるので先頃の我軍の北停車場攻撃の際は流石に嚴かモダンな大伽藍も振動したとのことである

【石家莊三十日發同盟】娘子關の險を突破して以來敵を急追しつつ西進中の小林、鯉登兩部隊は卅日午前十時正太線上の要地陽泉を占據した、敵は最早戰鬪を交へる餘裕もなく唯敗走してゐる、之に對し我が騎兵部隊は神速を利して猛然と追撃中であるがこの陽泉附近から山嶽地帶と別れ愈々太原平地に出ることとなるので我軍は太原を差して意氣天を衝くものがある

特務兵に愈よ 進級の途を拓く
三十日の官報で公布

【東京三十日發同盟】北支や上海の戰線で敵彈雨飛の間に第一線に挺身して彈藥や食糧を輸送したり後方部隊で地味な職務に服し人知れぬ苦心を嘗めてゐる特務兵には從來進級の道が無く職務に酬いられる所がないので陸軍では今度他の兵種と同樣に進級の途を拓くこととなり三十日の官報で公布した、これに依ると特務兵を特務二等兵と一等兵に別ち特務二等兵から或る期間を經ると特務一等兵に進み更に必要に應じて輜重兵一等兵、輜重兵上等兵に進級することが出來るやうになつたものである、尚これと同時に補助衛生兵も特務兵と同樣に二等兵と一等兵に別ち進んで衛生兵一等兵に進級し得るやうになつた

佐藤、高橋兩部隊勇士の遺骨 上海西本願寺別院に奉安

上海戰線に於て壮烈な戰死を遂げた佐藤、高橋兩部隊の各勇士の遺骨は上海北四川路一七〇の上海西本願寺別院に奉安され川越大使等により弔はれ毎日の香華に飾られてゐる

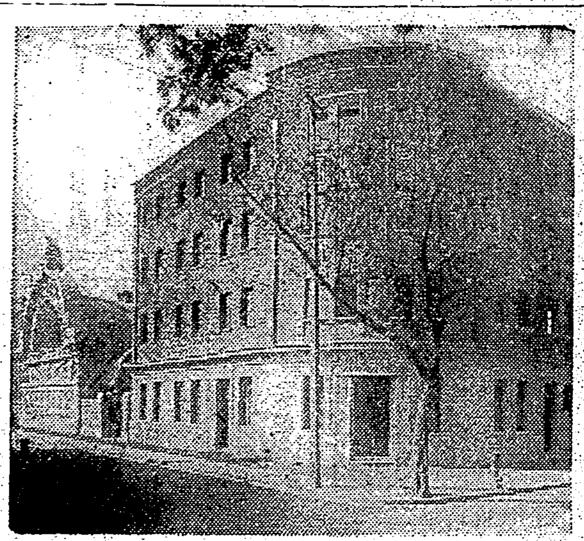

（寫眞は上海の西本願寺別院）

乘務員の沈着により 空中で火を消し止む
半壊機を操縦し見事歸還

【上海三十日發本社特電】海軍航空隊は廿九日正午南翔、南翔等に爆彈を浴びせたがこの空襲に參加した大石航空兵曹長を機長とする〇〇機は南翔上空にて敵高射砲彈を機關部に受けて忽ち火に包まれ危く墜落かと思はれた瞬間、大石機長以下乘員は沈着にも備付けの消火器を以て空中で之を消し止めると言ふ離れ技を演じてのまま非常な難航を續けながら〇〇基地に全員無事帰還した補修後調べて見ると飛行機の重要部分は無殘にも壊れてをりこの半壊機をよくも操縦し得たものと大石機長以下の神技に〇〇基地の將兵は舌を卷いてゐる

陸戰隊本部屋上で 榊原中佐戰死す
指揮塔下に敵砲彈

【上海三十日發本社特電】榊原彥三市佐は十月六日陸戰隊本部屋上指揮塔に於て敵砲彈を受け壯烈な戰死を遂げた旨廿九日發表された同中佐は開戰以來屋上高き防空指揮所にあつて寸刻も離れず而も從容として敵彈集中の的となりつつ敵を睥睨し防空指揮に或は敵情偵察に當り友軍戰鬪狀況を詳に偵察して司令官に貴重な報告情報を與へた、八月十四日から毎日晝夜數十の敵機が陸戰隊本部上空に來襲したが鬼神の如き榊原中佐の指揮で其の都度擊退し確實に擊墜したもの四機撃手を負つて遁走不時着せしめたもの數十に上つてゐる、海軍戰の方法は常に旗艦が先頭に立ち司令長官が眞先に進むのであるが中佐は其戰法をそのまま陸戰隊の高樓に立ち彈丸雨飛の中に毅然と立ち旗艦のブリッヂとも云ふべき指揮所で壯烈無比の最期を遂げたのである

戰傷病者慰問

【新竹電話】赤堀新竹州知事、吉田新竹市尹、新竹州會議員清水源次郎氏、愛婦代表赤堀梅子夫人等は一日台北〇〇病院に戰傷病者の慰問を爲す事になつた

新竹市の國語演習會
盛大に開催

【新竹電話】新竹市主催國語演習會は三十日午後一時半より新竹第二公學校講堂に於て開催、市内の國語生公學校兒童の出演者百餘名に上り會話、談話、劇、舞踊等に日頃の研鑽振りを見せ同五時半終了したが吉田市尹、劉助役始め愛婦赤堀支部長以下幹部來觀多數終り迄聽取した

眞面目な青年
里村上等兵 壯烈な戰死

佐藤部隊の里村宏上等兵(三)は羅店鎭方面の戰鬪に於て壯烈なる戰死を遂げた（戰死日不明）ことが三十日公報に依つて判明された、同君は鹿兒島縣大島郡亀津村の出身で昭和二年來台、以來台北市壽町一ノ一八小山寫眞館に於て寫眞技術を研究してゐたものである、尚同君の事に就いて家人は左の如く語つた

里村君は孤獨で身寄りのない人です、郷里には母が居るさうです、同君は今時の青年には珍らしく眞面目で温厚な性格でした

（寫眞は里村上等兵）

彈丸を持たず 敵機を走らす
海の荒鷲 檜渡航空兵

【福岡本社特電】月下佐世保に滯在中の〇〇航空隊〇〇長亀井凱夫中佐は同隊の世界戰史に輝く赫々たる武勳は忠烈無比な我が將士の敵を吞む氣魄と事に當つて狼狽せぬ沈勇に負ふものであるとて荒鷲將士の數々の武勇傳につき語つたが特に空中戰の精華であるとて左の如く語つた

我が部隊の檜渡利吉二等航空兵（佐賀縣出身）は去る八月十五日の南京飛行場の大空襲參加を初陣として二十六回連續空襲出動の勇士であるが、その初陣に於て早くも敵機一機を擊墜し一機を不時着させ飛行場に與へ以上の爆撃を加へ彈を撃ち盡したので歸還の途につくべく機首を阿塘山口の上空に返した際後方から敵戰鬪機一機追撃し來り、盛に射擊を浴せるが檜渡機には應戰すべき彈丸なくしかも敵は優秀な速力を以て迫つて來るので只敵の擊墜を待つの外なきに立至つた、此の時檜渡二空曹の念頭に閃めいたのは死なば諸共の體當り戰術である、猛然機首を返した檜渡機は敵機の眞正面目蒐けて機體も裂けよと猛突入した、之に驚いた敵機はヒラリと急反轉して體をかはすや一目散に逃げ出した、我れには追撃すべき彈丸がないので見すく敵機を取逃がしたと目からの危機を免かれた事は忘れて只管殘念がつてゐた、擊つべき彈を持たずして敵を走らす剛勇は空中戰史にも特筆さるべきであらうと思ふ

臺灣東本願寺の慰問品發送
東本願寺台灣開敎……

臨時收入を 非常時記念に貯金
臺灣電化會社で實施

【基隆電話】基隆市外木山台灣電化會社では從來四大節並びに台灣神社大祭日には工場長以下全從業員に酒肴料を支給しまたその日は公休日なる爲在勤者には工賃を增加與してゐたが非常時局に當り少しでも節約して國家の御役にたたねばならないとあつて今後はこの種臨時收入は各人名儀を以て非常時記念郵便貯金として貯金する事となり去る二十八日台灣神社大祭日より實施に入つた、各從業員のこの種臨時收入は月平均五円に相當すると

慰問部では〇〇軍を慰問するため據て台北別院を始め全島布敎所にて募金中であつたが、今回別途手

秋空に體育會
建成小學校で

台北州教育會の第一回台北市小公學校職員體育會は三十一日午前九時から建成小學校校庭に於て開催された、藤田會長を初め鈴木副會長、石井市尹その他關係者多數出席一同校庭に整列し國歌合唱裡に國旗を掲揚、皇大神宮と皇居を遙拜し藤田會長の訓示があつて運動競技に入り男女教員代表の……競技に入り男女教員一同心ゆくまで運動に時を忘れ……に努めた（寫眞は合同體操）

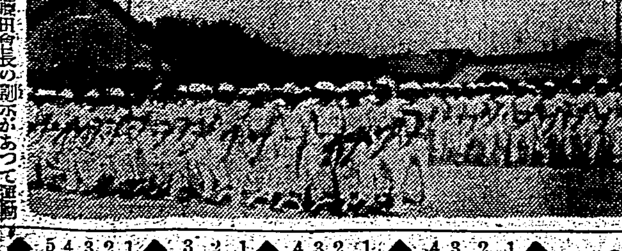

婦人團員の手にて縫約一万枚を拭一万枚並に別院及び近接布敎所……〇〇班司令部の手を經て現地に發送した（寫眞は荷造りする處）

一擧敵陣へ殺到 見事に凱歌を擧ぐ
宇高部隊の勇猛

【〇〇〇にて二十四日 笹盛特派員發】佐藤部隊宇高部隊は二十二日夜半田切部隊に屬して張宅、劉宅を急襲敵陣を攻擊する中を敵陣地前五十米迄前進、敵前で大膽不敵、陣地を構築の後、機を待ち午前四時を期して一擧敵陣に殺到した、クリークを幾つも渡つて陣地に突入すれば、敵は手榴彈を所構はず投げ込み機銃の猛射を浴びせて來たが銃劍を揃へて躍り込み白兵戰を展開、遂にこの陣地を奪取、追ひすがる敵を掃蕩して之を殲滅敵をあげた、この戰鬪で敵の手榴彈を受けて粟山少尉は名譽の戰死を遂げ、池本少尉は負傷した

シリアに大洪水

【ダマスクス(シリア)三十日發同盟】ダマスクス東方五十粁の地方一帶に大洪水起り死者二千、家を失つた者一万に達した損害一千万法以上の見込みである

シニカダ號高雄へ
支部引揚民が乘船

【高雄電話】J・C・JラインのシニカダŋŠは豫定の如く三十日午後三時高雄港外に到着、盛部の援……

京都博覽會も 一年間延期

【神戸三十日發本社支局特電】明春三月十五日より五月三十日まで開催される豫定の春の京都大博覽會は時局に鑑み三十日市會開催の結果一ケ年延期することに決定、其他地方の博覽會も全部中止となる模樣である

宮崎市の戰捷祝賀

【福岡本社特電】……宮崎市の戰捷祝賀提灯行列は三十日盛大に舉行された、當夜の提灯行列は二回に分つて午後一時から幼年の小學生女學生等に一般市民參加して約三万、夜の提灯行列は午後五時半から年長の小、中、大學專門學校の生徒學生之に各團體、町總代表、一般市民等約六万の大衆が東公園及城内練兵場の二ケ所に參集祝賀式を行つた後、輝く戰捷の街頭を行進天地を揺がす萬歲聲裡に旗の波、提燈の流れをたぎらせ終日全市を歡呼の渦に包まれて午後九時散會した

自動車運轉手 が虛僞の訴へ

台北市太平町五ノ四二新興タクシー運轉手張錦州(三)が三十日午前三時半頃市内万華遊廓より比所附近の一内地人男客（年齡二十三歲位）を乘せ東門派出所附近に到り下車の際代金を請求した處、該乘客は拳銃を出して短刀を突きつけ同人を脅迫代金不拂の儘立去つた旨屆けたので南署係員が取調べた處同人の申立に不審の點あり嚴重追及の結果、右は虛僞の申立てで事實は該乘客が張が代金請求をなさざるに發行の態度に出て逃に代金不拂の儘立去つたものと判明、飛んだ人騒がせで大目玉を喰ひ拘留に處された

財務局の幹部養成講習

稅務監理の結果本島の租稅制度は愈々完備するに至りたるも之が執行の適否は直接國家財政並に一般島民の利害休戚に影響する所大なるに鑑み財務局にては例年行へる稅務官吏と異り幹部養成の爲本年度より毎年幹部養成講習會を開催し各稅に關する法令の運用に萬全を期すると共に稅務官吏の素質の向上を圖る由、依つて本年度の稅務幹部講習會は次の要領によつて行はれることになつた

一、講習會期 十一月一日より二十日迄
一、講習會場 稗山町臨時國勢調査部
一、講習科目 憲法、行政法、財政、租稅制度、國稅會計、地租規則、所得稅令、營業稅令、相續稅令、其の他の稅令、時局經濟問題、科外講話
一、講習生 教年以上判任官として直接稅務に從事し將來幹部となり得る素質を有する者の中全島より二十一名選拔

あすの天氣

北部	南東の和風晴
東部	北東の和風晴
西部	北の和風晴
南部	北東の和風晴

今晩の映畫

◆芳乃館 〔午後六時半上映〕
1 振袖源役 午後七時三分
2 大毎ニュース 〔……〕
3 乙女十九 八時五分
4 神變稻妻 九時三分

◆新世界館 〔午後六時十一時上映〕
1 踊る人形 午後七時十分
2 パ社ニュース55號 七時六分
3 辰己小僧出現 八時五分
4 海草 九時五分

◆タイゲキ 〔午後六時半上映〕
1 士昼主税 午後七時十分
2 支那事變特報 〔……〕
3 唱 釣三羽烏 九時五分

◆大世界館 〔午後六時十二時上映〕
1 パラマウント・ニュース 午後七時二分
2 お馬に乘つて 七時九分
3 寶島騷動 八時十分
4 支那事變特報 八時二十分
5 山彥 九時三分

◆國際館 〔午後六時三十分四回〕
1 動亂の支那 午後七時三分
2 ポパイのシンドバッド 〔……〕
3 支那事變ニュース 〔……〕
4 嵐 〔……〕

浦東を猛撃
【上海三十一日發同盟】三十一日午後……わが……東……

空軍「滬寧を制壓」

秋風占……

臺灣日日新報
本日夕刊共十頁
編輯兼發行人 佐々木 登
發行所 臺北市大和町四丁目 臺灣日日新報社

蘇州河を渡河
一擧敵陣に迫る

【東京三十一日發同盟】三十一日午前九時三十分頃より蘇州河南岸の敵陣地に攻撃を開始した田上部隊は工兵、砲兵と協力して正午過ぎ敵が最後の防禦陣地と恃む蘇州河を見事渡河し、一擧に龔家宅の敵陣に迫り目下激戰中である

決死！敵前渡河

【東京三十一日發同盟】三十一日正午を期して蘇州河南岸の敵に對し總攻撃に移つた田上、石井、臙森の三部隊は武田、西田兩砲兵隊の掩護射撃の下に敵前渡河を開始し松井、中島兩工兵隊が敵彈を冒して架橋すれば各部隊は一齊に煙幕を張りつつ渡河に移り田上部隊の先鋒がトップを切つて對岸に殺到引續き各部隊共完全に渡河を終り勇躍前進を開始した、敵は機銃、迫撃砲、野砲の集中火を浴せてゐる、わが砲兵隊は今尚猛烈な掩護射撃を繼續中である

驚くべき低空飛行

【上海三十一日發同盟】わが○○部隊の全戰線は三十一日正午を期し凄然たる秋雨を衝いて一氣に蘇州河の敵前渡河を開始した、わが航空隊は驚嘆すべき低空飛行に依り蘇州河南岸の周家橋、鄒家宅、龔家宅の各部落に猛爆を加へ砲兵隊も猛烈な砲撃を以て之に協力、殷々たる砲聲は秋雨煙る野原を壓して壯烈を極め、正午敵兵の拠る劉田街は火を發し濛々たる黑煙を吹き上げて炎焼し始め黑煙は西部上海の空を蔽つてゐる

蘇州河南岸を爆撃

【上海三十一日發同盟】三十一日午前零時第三艦隊報道班發表 ― 海軍航空隊は三十日蘇州河南岸の英雄廟、及同南方の濟、首家角、馬家宅、金家宅、王家宅、李家宅、周家宅の敵陣地を爆撃せり

江橋鎭へ我軍肉薄

【東京三十一日發同盟】百田部隊は三十日朝來京滬線眞茹方面地區の殘敵を掃蕩すべく攻撃を開始し、午後早くも劉家宅を占領し、後同夜半更に西沙、吳宅の敵を撃退したが、三十一日更に部隊の掩護下に黎明を衝いて江橋鎭攻略の火蓋を切つた

楊家宅を强行奪取

【東京三十一日發同盟】安達部隊は三十日午後沙河宅を攻略の後間髮を入れず折柄降り出した肌寒い冷雨を衝いて更に前進の敵と激戰、三十日夜半その陣地たる楊家宅を强行奪取した、楊家宅は南翔の前衛陣地たる小南翔の死命を制する要衝で三十一日は方面を三分し、更に夜を徹して猛攻を續けてゐるが楊家宅の線には四日來續ゆる敵の遺棄死體散亂し凄慘を極めてゐる

伊太利部隊を訪ふ
（本社上海特派員 竹崎千之助記）

工國遠征の勇士達
皇軍の武威を絶讃
共同租界を警備しつつ

上海を中心に日本部隊をはじめ列國軍隊の警備はいよいよ徹底的に强化されつつあるが、列國中でも特に日本に對して好意を示しつつ租界を警備してゐる伊太利部隊を訪ねた……

久しぶりに雨を見た上海の街の舗路を拔けて自動車はゴルドン街からシヤン路の第一工部局に向ふ、道は相變らず桃色の服を着た支那人の避難民だ、竹籠に荷物を抱へ……

◇

――お日本人、余は敬意を表します、わがムッソリニの國、イタリーがどれほど日本を敬愛してゐるか……

◇

――日本人がきたといふ聲に應じてイタリー兵は――わアー

◇

――兄弟、みろよ、支那の奴ら……

◇

これこそ蘇州河を隔てた敵のバリケードの背後だつたのだ……

◇

――有難う、兄弟

十二時間も猛攻撃

【上海三十一日發同盟】○○部隊は猛烈なる敵の抵抗を排して三十日早朝○○部落の攻撃を開始したが十二時間に亘つて猛攻の結果三十日午後遂にこれを陷落せしめた

海軍機が活躍

陣地を爆撃更に機銃を以て掃射した

（上海三十一日發同盟）海軍航空隊千田部隊は三十一日午後六時頃雨上りの密雲を衝いて蘇州河以南の上空に現はれ陸軍地上部隊の猛烈な追撃戰と相呼應して敵陣地を爆撃更に機銃を以て掃射した

閘北の敵を全く掃蕩
英國側守備線に不審

【上海三十一日發同盟】第三艦隊報道班三十一日午前十一時發表
海軍陸戰隊は二十七日閘北掃蕩に依り逃げ場を失ひボケット地帶内北西藏路及び蘇州河に面する四行倉庫内に逃げ込みたる敗殘兵に對して其の共同租界に極めて近接せる特殊の地點なる爲め攻撃に當り不慮の事故を生ぜざる樣……

浦東を猛撃

【上海三十一日發同盟】三十一日午後五時三十分わが江上艦艇は砲門を開き浦東の敵陣地に猛烈な十字火を浴せ又陸戰隊砲兵隊もこれに呼應し浦東を猛攻した

空軍、滬寧を制壓
鐵道は完全に破壞され
僅かに自動車が夜間運行

【ニューヨーク三十日發同盟】A・P通信社上海特派員ミルス氏は上海、南京間に於ける支那軍の運輸狀態を左の如く報道してゐる
上海、南京間の鐵道は日本軍飛行機の爆撃に殆んど破壞され完全な驛は一つもない從つて上海、南京兩市間の交通は自動車に依る外ないが常に日本軍の空爆と掃射の危險に曝される爲め非常な廻り道をしなければならず片道十時間乃至十二時間を要する、自動車連絡は殆んど夜間に限られてゐるが空襲を恐れ消燈してゐる關係から危險は益々加重されてゐる、運河、湖、河川等の間を縫ふこの危險な上海、南京間道路は軍需品を輸送するキヤラバン、トラック等で大混雜を來してゐる

北部戰線も進撃

【劉家行三十一日發同盟】上海前線を棄てて南翔、嘉定の地區に充滿しつつある敵の大軍と楊涇クリーク一本を挾んで對峙し待機三週間、連日に亙る敵の逆襲を反撃して只管決戰の日を翹望してゐた北部戰線の我軍は三十一日拂曉機熟すると見るや佐藤、田邊、高橋、永津、倉林、田代、兩角、添田各部隊は冷たく降り注ぐ秋雨を衝いて一齊に進撃に移り砲兵の集中射撃の掩護の下に楊涇クリークの敵陣に迫り、午前八時には早くも兩角、添田各部隊は楊涇クリーク兩岸の小宅、牛家宅等を奪取し敵を西方に壓迫中である、我が北部戰線十數キロに亙る大進撃に敵の第一線部隊は早くも大動搖を來し我軍の銃砲聲のみ一方的に轟き敵の敗色既に濃化しつつある

白兵戰
敵前渡河を敢行し

【上海三十一日發本社特電】蘇州河の北岸の線を扼し南岸の敵を猛攻中の我が田上、石井、臙森諸部隊は三十一日正午より友軍砲兵の猛烈な掩護砲撃下に前夜來の雨を冒し蘇家渡附近五ケ所より勇敢な敵前渡河を敢行し遂に是に成功目下壯烈な白兵戰を展開して居る

機銃で掃射

【上海三十一日發同盟】海軍航空隊千田部隊の一部及び○○艦隊機○台は三十一日早朝雨を衝いて蘇州河南岸に飛び○○米の低空飛行を爲し敵陣地に果敢な爆撃を加へ、又陸軍飛行隊○機も海軍機と協力して蘇州河南岸の敵陣地集結部隊に爆撃の掃射を加へつつあり

敵軍動搖
皇軍の渡河で

【上海三十一日發同盟】上海軍報道部三十一日午後六時發表 蘇州河北岸の我軍は渡河後諸準備を完了本日正午歩、砲兵の有力なる射擊に依り前岸の頑強なる敵を驅逐したが龐家、石井諸部隊は中島工兵部隊其他各部隊との密接なる協力の下に相續いで渡河を決行し敵……

食料品散亂

【上海三十一日發同盟】我が陸戰隊の攻撃開始と共に四行倉庫より逃げ出した敵は約四百名と推定何れも武器を携帶南京路方面で武裝解除された、敵敗走後の同倉庫内にはミルク、果物、外國製ビスケット、最近の外字新聞に包まれた食パン等が散亂して居り、四日間孤立無援と稱する要面に幾多疑問の跡を殘してゐる、現場には約百の死體が遺棄されてゐる

南翔の敵軍
約十萬
我軍愈に前進

【上海三十一日發同盟】南翔を死守する支那軍は第二、三、十一、十四、六十七、六十八、百七十一、百七十三、百七十四、百七十六の各師を基幹とする總數約十萬の大軍で我が猛攻を前に依然として頑強なる抵抗を試みてゐる……

鹵獲品と
投降者
多數に上る

【上海三十日發同盟】わが軍の猛撃に支那軍は鉄兜其他銃砲……

既設特殊會社は
株式を解放
滿洲重工に統合

【新京二十九日發同盟】近く創立さるべき滿洲重工業株式會社（假稱）の實現に當り既往の各特殊會社を動脈とする滿洲產業開發機構は日滿產業會社中重工業部門に屬するものは適當の時期に其部面株式の解放を行ひ漸次新設會社に統合する方針である、然して目下問題となつてゐる株價決定……いことに決定し新會社設立までには約半數の株式を新會社へ移讓するものと見られる

英の善處要望
吉田大使英外相訪問

【ロンドン三十日發同盟】駐英帝國大使吉田茂氏は三十日午後英外務省にイーデン外相を訪問ブリュッセル會議につき約一時間に亘り懇談した、大使は同會議が日支紛爭解決に至らざるよう英國が努力すべき旨を強調し……

元服した東部
新制度を活用
西村地方課長談

新制度施行後の東部各地の狀況を視察中であつた總督府西村地方課長は卅日夕方歸北したが視察の感想を語る
◇…六日間に亙り新設された郡役所所在地を始めて新制施行後の地方團體の設置狀況を視て來たが何處も郡守以下地方民に至るまで今迄新制度施行の趣旨が徹底したやうな氣持で一致協力の元氣で新制度の趣旨に副ふやう努力して居るから斯る協調に熱意を見ることが出來た
◇…今月二十一日一齊に行はれる初の選擧についても各庄共準備を進めてゐるが西部と異り東部には高砂族の有權者がゐるので是等敎育も必要……

天無口

……今年は蔣介石にとつては、とんでもない厄年と見えて、西安事變から次から次へと禍……

秋風帖
次々にそして絶間なくひた押して來る時代の潮流もいつかは世の母達の敎養と愛情によつてよりよく導かれる事になりはしないか。作家として人の子の母として著者の、眞摯な人類愛は、これら幾多の随想紀行の中に恰も秋の深まり行くが如く沁々と人の心に滲み透る。
四六判上製 定價一・〇〇 送料・一四

匠人談義 藤島亥治郎
著者は我が建築學界はもとより識者間に令名嘖々の東大敎授にして、その多感直情の爲人は多年研學の地たる鮮支の民族風物に寄する時人的感懷に或は外遊異邦の文學的隨想に迸り、更に一流のユウモアを漂はせて陷る映畫芝居音樂等の名談義は、實に一家の風格を具へてゐる。
四六判上製 定價一・二〇 送料・一四

思ひ出草 岡本綺堂
何か起り何か消えてさうして變つてゆく世の中に、盡きない滋味を殘してくれるのが思ひ出草だ。移り變りの激しい東京の人として星霜幾十を數へる著者が、今次の支那事變を機縁に往年の戰爭從軍記を初め明治大正の世ざまを語つて、人の世の苦さ寂しさ又樂しさを傳へる。
定價一・二〇 送料・一四

既刊好評書
吉野信次著 青葉集 隨筆・講演集 定價一・〇〇 送料・一四
宮澤俊義著 銀杏の並木 隨筆・評論集 定價一・七〇 送料・一〇
岸田日出刀著 甍（いらか） 隨筆・評論集 定價一・二〇 送料・一四

相模書房
東京市日本橋區通一ノ四 日本橋ビル
振替東京 三〇四八〇番

理學士 河田英著【最新刊】
金銀探鑛法
理學士 小宮井 佐藤英夫著 化學實驗と鑛物鑑定
理學士 内田藤信著 工業鑛物岩石學
昭晃堂
東京市麴町區代々木初臺 振替東京三七〇二番

同文館刊
商學提要
菊判三百頁 價一・五〇 送・二四
東京・神田・神保町一 振替東京一三五番
大阪・西區・阿波座下通 振替大阪二三二八番

最新刊
室谷賢治郎著
●商業學の最新刊！新時代には自ら之に即した商業學を必要とする。本書は現代商業諸機關と其機能につき概論したもの。商業の概念を知り、商業の全般的知識を得むとする者への最適の書。高商・商業學生の好參考書。

好評嘖々！！！！
相場欄の見方
商店金融の知識
手形小切手の知識
簿記會計の智識
計算必携
經濟問題

愈々けふから 石拔検査を實施
當業者の心得べき注意事項の數々…米検發表

臺灣米穀検査の劃期的改革たる移出米の石拔検査は既報の如くいよいよ今十一月一日から實施されることとなつたが、その要綱左の如し

検査要綱

一、石拔検査は同業組合又は産業組合の検査を受けたるものにつき一割以上の抽出検査によりて之を行ふ

二、石拔検査は受検米を一口として一口より一瓩(約一升)を抜き此の中より石の混入あるものは不合格とし、此の中より更に検査を行ひ、石の混入が一割以下の場合は全部數を合格と決定す、但し此の抜検査の一部分が其の以下であり他の一部分が以上の場合は、合否數に關し更に検査を行ひ以て合否を決す

石の觀念

倂に合格、不合格を決定する検査に於て石と稱する意味は石に限らず、石と同様な實害ありと認められるものも亦石と同様に處理する、即ち石拔検査に觸れる石の種類は

(イ)水に溶解せぬ鑛物質の固形物(ロ)5粍の篩を通過せるもの、若し二三粒のものであつても一・二五粍の篩を通過する程の小粒のものなら實害なきものと認む

尚米検ではけふから石拔検査を開始するに當り、當初は設備の不完全、操作の未熟により不合格を相當數出すであらうとの豫想のもとに、之を出來るだけ防止せしめる意圖を以つて當業者に對し左の如き注意事項を發表した

初期の心得

一、籾摺及び石拔調製作業を再び切り返しかけること

二、石粒子ならば石と共に出た籾を更に調製する場合には他の普通籾と混合せず、別個に石拔の處理を行ふこと

三、機械運轉の初期二、四袋ほどうしても石の混入多きため、これだけを前途に引離して再調製にかけること

四、不合格米を再調製する場合は成るべく手選りで行ふこと、斯くすることに依つて機械にかける度數を少くし以つて米の損傷を防止し得る、手選の經費を按ずるに、女工一人で一日約十袋を處理し得るため、假りに女工の賃銀を四十錢とすれば一袋四錢の經費となる

棉間作の一
甘蔗は伸びがいい 産業知事を驚かせた
併し分蘖はよくない
新興製糖の試作田實績

【臺南電話】臺南州下の棉作は南州下のそれに比べて何等遜色なき成績を示し、目下成績良好の棉作は出で至つて中には昔日の棉がはじき出で收穫を待つてゐるのもある、殊に甘蔗との間作である新興製糖株式會社の代表的なものとして四作が擧げられてゐる四作に就き臺南新豐郡新興製糖會社の試作の間作に於ては本年十月上旬に社宅の前に於て右試作田の經過を報告されたので、十月上旬、臺南州產業課の新元米作課長、石井技師も之を視察し、去る二十九日新興製糖の原料技師と共に視察した、右試作田の甘蔗の伸びは實に驚くべきもので、五尺六寸伸びてゐるに反し間作田の甘蔗は僅かに五尺しか伸びてゐないのを見て間作田の甘蔗の伸びが却つていいのには驚いた、參考のため杉田氏苦心の試作狀況を記して見るに

一、棉はエキスプレス種で、七月十二日より十五日までの間に播種をなし、播種後十五日目に一町歩約一斤半の割合で、七月二十二日より八月十五日までの間に間引を一回行ひ、八月七日より同二十五日までに二回に亙り土を寄せて畦の手直しをなし、株間四尺、畦間一尺三寸、一本立仕立である、基肥は甲當り燐酸肥二万五千斤、硫安二万斤、硫肥安肥(？)一万斤を入れ、追肥として硫安三百貫、過燐酸石灰六十貫、硫加三十貫を折半二回に亙つて施肥し、八月七日に中培土をなし、九月十日に大培土をなした、病蟲驅除のため八月十日より九月二十五日の間に四回に亙りハルクを使用して「ファテンコミドリヨコバイ」を驅除し、九月二十六日より二十八日、十月二日より三日までの二回にコアカキリバの幼蟲を捕殺して今日に至る

二、甘蔗作はF一〇八號、二七二五POJ、二八八三POJの普通苗と二八七八POJの側芽苗を使用して八月廿一日即ち播

臺南州下の第一回蔗園調査
虎尾の外一回より減

【臺南電話】臺南州下各製糖會社工場區域における第一回蔗園調査の結果は左の通りである

	原料採取區域面積	收穫見込	前年同期 甲	千斤甲
虎尾	八、三二一	一、四三一、一四一		
總爺	一、三三一	一、一四〇、〇〇		
新營	一、九三四	一〇四、八〇〇		
烏樹林	一八〇	一三二、〇〇		
南靖	二、七六	三、六五、〇〇		
蒜頭	三、九六	一三二、〇〇		

右の内第一回調査に比し虎尾一場區域のみ増加し其他は何れも減少して居るがその原因は過日の暴風被害と見られて居る

丸糯引戻す

【神戸三十日發本社特電】十一月十二日限丸糯は定期高に十二円と戻し二十錢反撥したが休日前にて閑散唯だ期米に連れてゐることは注目される

遞信部が懸案の島内電源調査
第二期計畫を繰上げ 來年度豫算に要求

遞信部多年の懸案たりし台灣島内水力電氣發源の調査は本年度初より五ケ年計畫をもつて遲ればせながら着手され目下第一期計畫たる台北、新竹、台中各州及び花蓮港廳下に於て着々と計畫を實施しつつあるが、第二計畫たる花蓮港廳下の南部、台東廳下、高雄、台南兩州下の調査は第一期終了後着手される筈のところ、時勢は最早一日の遲延をゆるさぬ狀態にあるので、遞信部では第二期調査に要する約三十万円を五ケ年計畫にて來年度は要求豫算され、右に依り本年度約二十五万円で第一期計畫と竝行的に來年度早々より現在の二倍に擴張せられ、第一期計畫と竝行的に來年度早々より調査實施される事を現在まで殆んど放棄されてあつた台灣水力資源もこれによってその全貌を明かにし、將來の產業事業に重要なる指針となることになつた

比律賓糖の米國向け運賃 八弗より十一弗に

【神戸三十日發本社特電】ヒリッピン糖のニューヨーク輸送は十一月末より始まるがヒリッピン・ニューヨーク航路間では目下運賃折衝中であり昨年六月同船舶の組込で最低運賃八弗まであつたが今年は十一弗見當となる模様で直接濠糖運賃には影響ないが參考として注目されてゐる

北支經濟對策につき進言

【神戸特信】大阪政治經濟研究會では十月廿五日支那問題並に時局對策委員會を開き北支經濟開發工作の根本策を協議成案を得たので當局に建議することになつた、それによると北支に於ける經濟工作は戰爭と竝行して之が對策を樹立實現に着手する必要あること、北支に於ては統制と興り自由主義を基調として內外資本の自由活動を獎勵し止むを得ざるものは最小限度の統制を示すこと、その他十數項に亙り建議而非常時下の經濟狀況を揭げ當局に進言することになつた

穗後約四十日目に植付け、九月十日に甲當り混合肥料五十貫を施肥して今日に至つた

植は一本平均二十二、三個の實を結び、目下倫は花が開花してゐる、十二月末に全部收穫する見込である、甘蔗は右に述べたやうに單作田のものに比べて約六寸丈けが長く發育至つて旺盛であるが、惜いことには分蘖が少い、この要因として間作田は棉で蔭を作つたためではないかと考へられてゐるが棉の收穫後、どれ丈け分蘖數が增加して來るか、又糖化率が如何なる結果を示すかは未知數で豫斷を許さないが、甘蔗の棉間作は最早心配する事はないと斷じてよからうとつた

島内電力の合同は
差當り急ぐ必要なし 社債發行の時機接近
松木臺電社長談

臺電社の貯水池並に發電所の準備工事は着々進んでゐるが、設備其他に要する機械等は比較的安く手に入れることが出來た、八月の定時總會で可決された社債一千三百五十万円の發行は未だ少しも實行してゐないが、最近の情報によると起債市場もそろそろ動きかけたやうであるから發行の好機會を狙つてゐるやうな次第だ、勸業銀行局から借入れた二百五十万円は右の社債とは全然別個のものである電力の國家管理案に就ては内地の電力界に相當異論があるやうだが台灣は早くから統制がついてゐるから別に影響されることもなく或は合同を促進されるという見方もあるらしいが、それも政府の方針次第で、當方から進んで合同に乘出す意思はない、同業會社の中には合同を望んでゐるのがあるかも知れぬが、今合同を急がねばならぬやうな事情もない、時機そのものも決して好いとは云へまい、製鋁會社の例を見ても、その後の實現は之が實行に就ても聯絡其他の要項に於て愼重研究する事になつてゐる、東部の電源開發は是非やりたいものと考へる、花蓮港に於けるアルミ工場の建設は東部の花蓮港開發會社の手で設置の計畫が立てられてゐるのでアルミが實現となり、結局アルミの自家發電といふことになりさうだ、之は當社も賛成と言はれ、電力開發の爲めには又國家の爲めにも結構な事である、先日臺灣製鋁の常務取締の報告を受けた地方の事情として、前の臺電との關係の事もあり、いろいろな事情を見て來たが、千キロから千四百キロで位の程度のもので台東地方は花蓮港地方に比し需要も小さくお話にならぬ程度で合同問題として將來の夢である、私は内外の經濟事情に就いて一切の通信其他懸念を集めて研究している、將來の見通しが立たぬ場合もあり斯うした上京する事は見合せる必要もあり、それだけでは將來の見通しが充分つかぬ場合もあり斯う接近して中央へ足を運ばなければならぬ、或は年内に一度上京することになるかも知れぬ

戒心すべきは 穿違への消費節約
非常時下の心構へにつき 今川局長の訓辭

臺灣煙草賣捌人組合及酒類賣捌人組合理事會は十月二十九日、三十日の兩日に亙り專賣局會議室に於て今川專賣局長、三輪庶務課長、川添煙草課長、樋口酒課長臨席の下に開催され前年度事業報告並に決算案等重要事項並に專賣局諮問事項等の議事を了し三十日午後二時よりは全島の賣捌人組合聯合會長より參加して煙草小賣人組合聯合會として協議する處があつたが今川局長より次の様な時局に對處する訓示があつた

現下消費の節約が叫ばれ全國的大運動として展開しつつあるのでありますが、本島に於ても官民一體此が實現に邁進しつつあることは慶賀に堪へない次第と存じます併し徒に

市況を 不當に沈滯せしめ國民所得の根源を枯らし引ては非常時態勢下に於ける國民全體に對する力を消耗する様なことがあつてはなりません、今回の消費節約運動の眼目は戰時用資材となるべき物資及輸入原料を以て製造せられたる物資の二方面に對してのみ集中せらるる事となつて居るのであります消費節約と云ふ所に重點があるのであります、我國現下の國力は世界を對手とする戰時用資材と消費物資の二點に留意するならば帝國の

領土内 の資力を以て優に抵抗國際をなし得べき豊富な資源を有して居るのでありまして、以上の如き觀點から本島經濟界の推移を檢討して居る事が必要であり、例へば煙酒の地專賣人代表者の地方活動等によれば地方消費者は今日の非常なる影響の如きはない、中には專賣局としては販賣に他ならぬ、行過ぎあることを深く致し私はまする、內地に存するのであります、

藏相は 賀屋及各省に於ける國民精神總動員の趣旨に於ても消費節約を主張した、即ち正の意見が發表されました其一部を示しますれば消費節約が強調されて何でもかでも節約すればいいと云ふ事は却つて不景氣の福を招いて居る者もある、之は大變な誤解で國產品に關する限り今迄通り消費して貰つて何等差支へがない、政府は消費節約の根本方針として時局に際會し收入が增加した人々は生活を徒かに向上させる事なく貯蓄に振り向けられたい、又外國品輸入は極力之を外國品に仰ぐ品の消費を節約されたいとの二點であります、所謂國民の今日に於ける節約は恐らく未だないのであつて、一般の者が協力すれば日本の經濟は大丈夫だと云つてもいい、是世界の經濟力を持つ國の限度に達する外國品に對する消費節約は國民の理解に於てまた良く達して居ることと思ひます

國内に産出する原料を使用し又は外國製品でも其の原料の一部を使用する場合もあり、之が輸入によつては政府の方針を確保しまして輸入を

輸入を 停止して居ります、市場に販賣して居るものは全て在庫品であります、而も相當長期の供給に堪へ得る在庫を保持して居りますので一般社會の需要に應じ得るのであります、然し之れは輸入品から見れば極一少部分であつて、其の大部分は總督府の方針に從つて居るのであります、右の輸入品は內地品であります

節約の 對象は専用品以外に於て國民一般が愛用する方面に存在するものであることを承知してもらひたいのであります、例へば煙草の嗜好者の人に對して之が節約を奬勵するよりも、生活の餘裕ある人々に於て節約を期すると共に社會に於ける消費の增大を防ぐこと、其の資金を自ら貯蓄しつつあるのであります。又財政の方面に於て自賣收入は非常なる寄與をなし正に四千万円に達するのであります。

政策的 機能を有して居る次第であります、此の結果より見ますならば本島財政に對する專賣の貢献に依つて國庫に寄與するものであり、專賣局としても自ら財政の基石の大きなる一つとなり居ることに對し大いに御承知を願ひたいのであります、賢明なる各位に於ては之を御了解下さいまして其の財政に於て國庫に寄與する七億万円に達して居るのであります

惡影響 なき様に御同様心配して居るのであります、偶々今度地方代表の諸氏の入港中、防衛團員と相談して居りますは、法令によつて止むを得ない事情があつたら、と考へて居ります、

日本海員組合の愛國國債運動
一人一枚が目標

【基隆電話】日本海員組合では全國十万の海員を總動員して愛國國債協力運動に乘出し一名最小限度一枚を目標に購入せしめんと計畫しつつあることは既報の通りであるが右に就き同組合基隆出張所長四郎氏は次の如く語つた

餘りにも早い報道で驚いて此方の方が狼狽してゐる位だ、あの計畫は當局の意を體して組合本部の幹部會で協議した許りで未だ發表はしてゐない、此處般日下手數を終つて發表し全組合員に呼びかける筈で最初はどうしても一名一枚と言ふ事になるだらう、當組出張所でも勿論呼應して宣傳を中心とする一船舶に呼びかける、出張所管内だけで此運動の最後迄には立派に十万円を引受け得る自信がある、組合の歷史は新しいが斯うした協力一致の愛國運動は之が始めてである

臺北州では畜產獎勵に乘出す
來年度豫算に經費要求

台北州下では一年間に豚約十六万頭、雞約二百万羽、牛、馬其他多數を他州又は內地より入れてゐるが、本州農家の副業獎勵に依り自給することは容易なことで農村經濟の向上にも資するところ大であり、家畜家禽は軍需品としても有用物資の一として非常時の今日その飼育獎勵を必要とされてゐるに着目して州勸業課では明年度豫算に經常費及臨時費に關する經費、畜產加工に關する經費、馬、牛、豚等の種畜改良、育成獎勵費、傳染病豫防費等の經費を要求した

蓖麻の多收競作會
農友會主催で全島的に實施

殖產局特產課內にある全島農友會では蓖麻栽培に對し側面的援助をなし以つて國家總動員計畫に參加する趣旨に於て全島的蓖麻多收競作會を開催することとなつた、同競作會の會長は殖産局長、副會長は農務課長、審査長は中研技師、幹部長、審査員は中研技師、農務課技師、支部長は各州廳產業課長で賞金は一等七百円、二等二百円、三等百五十円の他各百円、三等二十九名各五十円となつて居り、參加希望者は各州廳に申出ればよい

青島肉が杜絶し 臺灣水牛が代殺
罐詰製造を杉原で計畫

【神戸三十日發本社特電】事變の進展と共に軍需品の肉、殊に必要なる牛肉罐詰は青島肉が入らない爲め拂底を來し、台灣肉を以て補ひつつある有樣であるが、最近目覺しく發展しつつある杉原產業では之に目をつけ台灣に於て直接罐詰業を興すべく計畫を進めつつあり、尤も目下臺灣に於ても計畫しつつあるのであるが、日產が満洲へ大飛躍と轉向した以上杉原がやる事となるものとされてゐる

南洋倉庫が南洋海運と提携

【神戸特信】南洋海運と履々合併說が傳へられた南洋倉庫はその後兩社に於て折衝の結果南洋海運より代表を取締役に入社せしめることになり、寺井南洋海運專務が取締役に就任、同時に專務も創山石原產業專務が兼務することに落着した、同社の南洋方面に於ける投資は相當巨額で事變の影響も相當見られてゐるが、今の所業績は良好である、加之神戸市外板田山に所

大月氏門司へ榮轉

元山國際運送株式會社支店長大月甫二氏は神戸へ榮轉以來港都神戸にあつて業界に重きをなしてゐたが今回國際運送が日本通運となるに及び門司支店長として榮轉した

有する三万五千坪の高臺地を開き住宅地區とする筈でその見積は約百五十万円とされてゐる

青物荷受組合代行會社に身賣

六万二千円の權利で台北市中央卸賣市場會社に身賣りすることになつた青物荷受組合長林坂氏は左記の如く語つた

當組合は昭和九年四月十日臺北市內二十一軒の青物問屋を以て組織され中央卸賣市場內に於て內地、満洲、支那全島の青物の委託を受け之を中央市場の競賣に廻し代行會社から荷主に送金し市場內の一機關の一として働いてゐる、手數料は賣上高の八分で市場と組合は三分づつ代行會社は二分を貰つてゐる、設立以來州市勸業當局と市場代行會社等の支援を得て年々好成績を擧げてゐる、十二年上半期の荷受件數は同期より八千九百十一件も減少したのは船腹不足で、內地の入荷減少と六七月頃の長雨で市場の被害が多かつた爲である、今後會社で經營すれば業績が一層

內地米出遲れに 蓬萊米は好賣行
丸糯もお招伴高

米は頃来引續き氣構へで當限十一銭を入れて三四錢方引弛んだ、變素と中南部の產地筋に賣押へられ米穀人氣を煽つて三十錢以上を驀進し天井から六十錢安の十二円三十錢迄突込んだ、期米の三十日の前場は壓迫氣分で十二円二十錢、期米の賣物に押された、當限十二円十一錢、先限十一円五十九錢と二錢高を示すに至つた、十一月は內地新米の出廻り後

外電 (三十日發 卅一日着)

蓬萊は際迫される懸念があるが本年は內地白姓の手不足と貨車の大缺乏で出遲れ甚しく寧ろ新米蓬萊で遠近の入荷は期待薄である

外國金塊相場
倫敦現物 七磅〇〇志〇四片二分一
紐育現物 三五弗

外國銀塊相場
倫敦現物 一九片八分七
同先物 一九片八分七
紐育現物 休み

外國爲替相場
紐育米日為替 二八弗九二仙
同米英クロス 四弗九五仙一六分
倫敦英日為替 一志〇二片一五

紐育株式
スチール株 六三弗二分一
アナコンダ株 三三弗八分七
工業株二十種平均 一三八弗一七仙
鐵道株二十種平均 三四弗六三仙

外國棉花相場
米棉(現物)八仙二四同中物(?)
先物八仙一〇印度棉(?)

倫敦砂糖
十二月限 六志〇二片四分三
三月限 六志〇三片二分一
五月限 六志〇四片

臺南籾相場表(三十一日)

白	早	蓬	丸
六八、〇〇 六七、〇〇			
酒	六三、五〇	六三、〇〇	
油	六四、五〇	六三、五〇	
藤	七五、〇〇	七〇、〇〇	
糯	九二、〇〇	八六、〇〇	

(滿洲國に大國策會社が出現することになり重工業の綜合經營を日產の鮎川社長に一任、日產の本社を東京から新京に移し日產そのものが滿洲に移植され滿鐵の事業中工業部門が日產に移讓されるといふ、實に驚くべきニュースだ▲滿鐵は滿洲事變以來鐵道網の充實に巨額の資金を注ぎ込み併せて工業や礦業にも積極的方針をとつて來たのであるが、今後は北支開發もあり其實施に充分に手が廻らぬ憾れがある▲そこで工業部門を引離し之が經營擔當として五万の株主大衆を擁する日產に白羽の矢が立つたわけだ、此の國策的大轉換は財界にも株界にも大きなショックを與へたやうだが、大局から見ると之も大陸に對する日本經濟の伸張であり膨脹であり、啻に滿洲のみでなく北支の開發をも刺戟し日本と滿洲國と北支との連繫を緊密にする結果となり、株式界にとつても無論大きな好材料に相違ない▲一時六十七八円どころを彷徨してゐた日產は三十日一氣に七十五円まで突騰、アト利喰に一服したが、何れは大增資をやらねばならぬであらう、新株は三十七円五十錢拂込だが、アト十二円五十錢を徹收すれば增資と見て新株にも買氣がある、今後に戰時景氣が出るか或は事變後に戰後景氣が出るか、株界の人氣は恐らく新東と日產が中心となり日產の百円突破と云つたやうな大相場が出ないとも限らない▲三十日の台灣

島內現株相場

	拂込	賣	買
臺銀	一〇〇・〇〇	八五・〇〇	八五・〇〇(?)
勸銀			
同 新	一〇・〇〇		
三和銀	五〇・〇〇	七〇・二五	
同 新	一二・五〇		
同 二新			
商工銀	五〇・〇〇	三七・〇〇	
同 新			
同 二新			
彰化銀	五〇・〇〇		
華南銀	二五・〇〇		
貯蓄銀			
大東信託			
興業信託			
臺灣土地			
打狗土地			
高雄地所			
臺灣電力	五〇・〇〇	四九・〇〇	

商業登記公告

●日本通運株式會社變更(支店)昭和拾貳年拾月拾八日理事山下推肯…

●東部陸運株式會社…

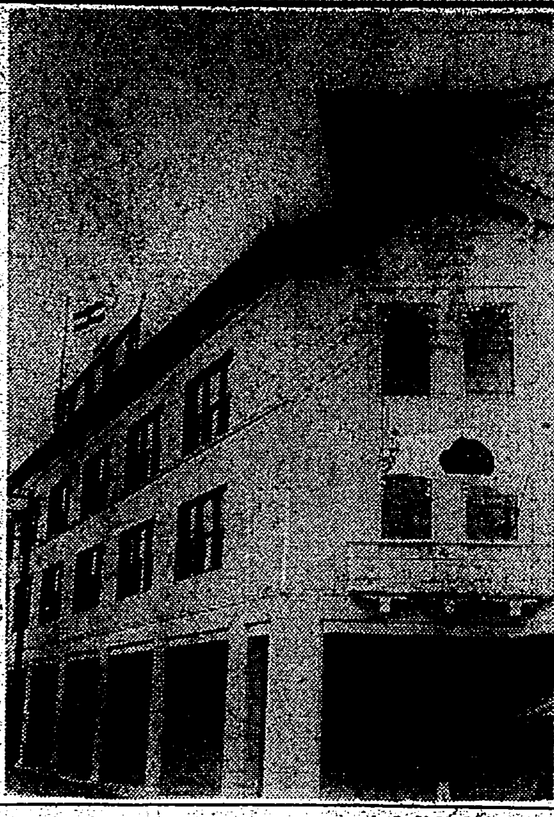

竣工した大阪商船臺北支店新社屋

いよいよ新築落成、去三十日內輪だけでおごそかに竣式を執行した大阪商船臺北支店の新社屋は市內表町十六番地旧商生命の西隣にあり鐵骨鐵筋コンクリート造り地上三階地下一階の宏壯な建築にして工事費金は約十二万餘圓である、敷地面積二六〇坪、建坪面積二三九坪、延坪面積八一六坪、第一階面積一七六坪、第二階二三九坪、地下室九五坪、塔來一七坪、高サ一三メートル一八、全館ターボ式暖房裝置になり、各陸來係業、監督監査十萬三千圓、着工昭和十一年八月一日、竣工昭和十二年十月末日、同支店の移轉は本月六、七兩日に行はれる筈

出帆

大阪商船
◎高雄出帆(入港船名略)
門司神戸行 …十一月二日
香港行 …
沖縄行 …
比律賓行 …
西貢盤谷行 …
タヲオ爪哇行 …

近海郵船 基隆出帆
門司神戸行 …
大和丸 十一月八日
上海行 …
香港行 …
白山丸 十一月十七日正午

辰馬汽船 出帆
桐葉丸 十一月上旬高雄發

大連汽船 基隆出帆
大連行 …
山西丸 …
山東丸 …
丸一組

松井呉服店
1日2日3日4日5日本支店総動員!
商品奉公大特賣
今日は老若男女銃後の吾々に國民精神總動員の命令が下つた
子供用品無敵奉仕
既成品無敵奉仕
實用呉服無敵奉仕
裏物無敵奉仕
大呉服市無敵奉仕品…
太平町支店
榮町 松井呉服店

◎齒痛頭痛はガオガンに限る

大倉の商品券 榮町 大倉本店
○皇軍慰問・贈答用に御好評

十一月の大倉 おみやげ 冬の實用雑貨大奉仕 景品付
本月一日ヨリ二十三日マデ
御買上一円毎に福引券一枚御進呈 一等ヨリ八等マデ空籤ナシ
冬物服裝雑貨の奇特賣
食料品・菓子類の奇特賣
○各種特價品……總提

天幕 貨車覆 防空用黒幕 見本進呈
台北市本町 竹腰商店

咳が烈しく出る 胸が痛む そんな時は ゴリヤウ 護療
臺北市 新高堂製藥所

動力製菓機 製菓機
ヒカル本店工業所
臺北市榮町三丁目

笑ひのスクラップ

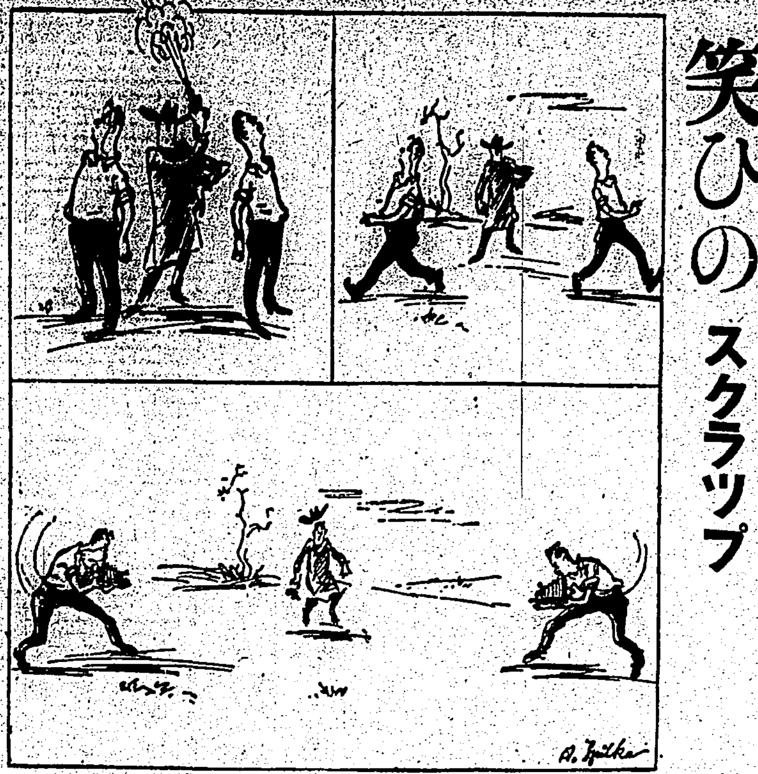

廿世紀の決闘……なんとカメラの寫し合ひだつたとさ

お里が判る

「あの紳士の歩きッ振りはカンガールの樣だねエ」

「勿論彼氏は濠洲の領事だと云ふ話だ」

化學者が一杯きこしめさる迄！ (左から御覽下さい)

感電

ニマ「御覽よ、パパが、感電ひして遊んでゐるよ」

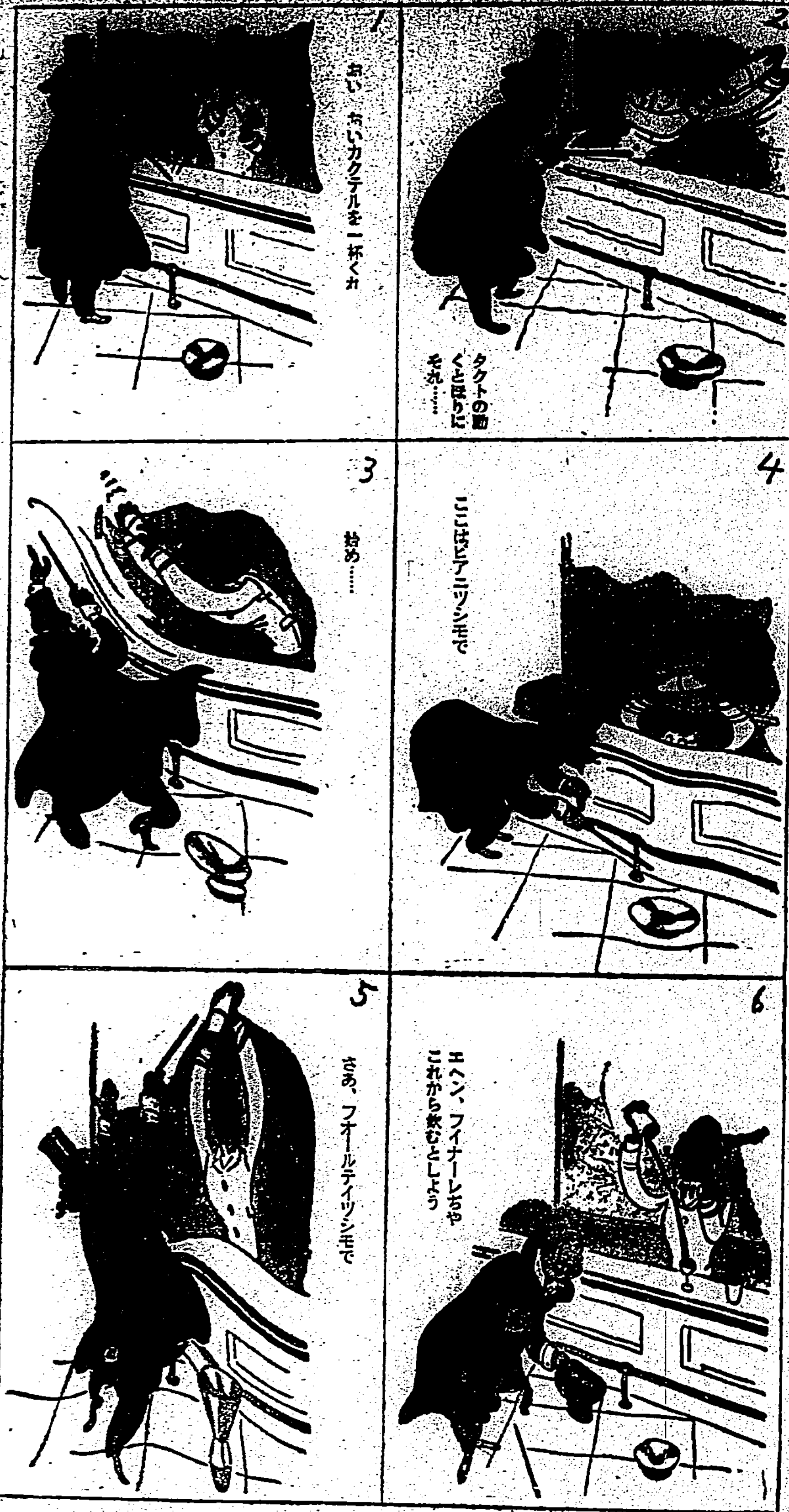

いとも莊嚴に……(名指揮者カクテルを飲む圖)

展覧會場で現實主義者は語る

「ほ、美しき曲線美なるかな」

「なんですか、あなた？こんなものは實在しないのですよ」

難船すの語源

「おいつ！ 水を入れちや舟が沈むよ」

「でも旦那樣、奧樣が一風呂浴びたいとおつしやるので御座います」

ゴルフ狂こゝに在り

「彼奴は飯を食ふことよりもゴルフが大好きだとよ」

手荒きスタート

「おめえ ダイナマイトなんか仕掛けちや危いぜ」

「なあーに 向ふから二番目の奴がピストルの音がきこえねエんだよ」

M166

本日 虫下し マクニンデー

のみやすく・日ク効いて・害がない

月始めの虫下しは 特別不思議の効験あり

1 効力強く 副作用中毒作用がない
2 死虫で排出するから不快感がない
3 一回の多量服用連續服用共に安全
4 下剤の必要なく甘くて服みやすい

武田長兵衛商店

初老期疲勞

全身倦怠、眼精疲勞、睡眠障碍、記憶力減退、頭痛、眩暈、腰痛……その他の老衰現象に

男性ホルモン エナルモン

エナルモンを用ひて先づ自覺せらるゝは疲勞感の消失なりと報告せらる。即ち其作用は全身的にして新陳代謝、肺活量、血壓等に好影響を與へ、精神的並に肉體的活動を活潑にす。又青壯年期の各種官能障碍に賞用せらる

發賣元 武田長兵衛商店 大阪市道修町

パピリオ 白粉 白粉 口紅 頬紅 クレーム

ずっと 外國品ばかり お使ひの方 比べて下さい。

りるはきえおフこデはきラ シャープ受信機

早川金屬工業株式會社 台北出張所

南國特産 ボンタンアメ (全國菓子食料品店ニアリ)

優秀治淋藥 リベール

心配するな、惑ふ勿れ ぜひ一度試みよ

五日分貳円

大阪市東區南久太郎町 竹村製劑所

各藥店にあり

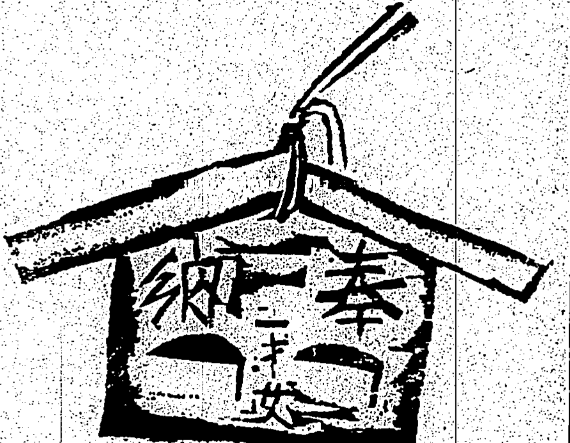

禁煙もスモカで解禁

タバコのみの カモス齒磨

理想的酵母劑 パンドマン

¥1.00

食慾不振 消化不良 榮養障碍

帝國製糖株式會社

女の四季 (87)

小島政二郎作　宮田重雄畫　（京上演）

職業戰線（五）

「お前も偉い出世をしてくれて、町でも評判だぞ。お蔭で、僕達も鼻が高いので喜んでゐる。お父さんなんか、鈴子のお蔭で、俺達が倒した家名の恥も、これで雪げたと云つてとても喜んでるぜ」

酒が廻るにつれて、牧太郎の舌がだんだんほぐれて來て、こんなことを云ひ出した。

出世をしてゐるなどと、鈴子はくすぐつたくつて聞いてゐられなかつた。

出世どころか、病人を抱へて生きるか死ぬかの大戰鬪を開始したばかりではないか。

（そんな誇張した、人をおだてるやうな云ひ方は止めて欲しい）

鈴子は、眉根を寄せて默つてゐると後悔してゐる。改めて謝る。あの時のことはどうか鈴子水に流してくれ」

兄は盃を下に置いて、卓袱臺の上へ頭を下げて謝るのだつた。

「そんなこと――。私、何とも思つてやしませんわ」

「さうか。さう聞いて、僕も安心した。どうかあの時のことは忘れておくれ」

「……」

「あれから、お父さんも僕も苦勞した。いや、お前もこれまでになるには、並一通りの苦勞ではなかつたらうが――。昔の夢はサラリと忘れてな、新規蒔直し、盥を元手にして働いたお蔭には、どうにかかうにか生活の基礎だけは立直すことが出來た。まあ、喜んでくれ」

と云ふ心になつて下さることを願つてゐましたわ」

「僕も結局さう悟つたよ」

さう云ふ落ち着いた質實な話なら、懷かしい故郷の便り、肉親の懷しいその後の消息、鈴子としても聞きたいことだけだつた。

「で、今何をして入らつしやるの？」

「今か――」

兄は羞かしさうな表情をした。

が、思ひ切つたやうに

「お前、山仁を知つてゐるだらう？」

「ええ」

山仁と云ふのは、大きな材木商だ。

――今では會社組織になつてゐた筈だ。

「あすこの大きな方の主人公に親父も俺も救はれてね、親父はあすこの帳場を預かつてゐるし、俺はこの山の方の仕事一切を任されてな、だから俺はこの節では町にはゐないのだよ。一月のうちに二十五日は山の中で暮らしてゐる」

「まあ――。でも、さう云ふ職が見附かつてようございましたわ」

「うむ、これでどうやら食ふ方の心配はなくなつた。が、いつまでもこれまでの借金が附いて廻つてな、これには親父も俺もホトホト持て餘してゐる。何しろ山の中まで、借金取りが追ひ掛けて來るんだから――」

壯烈極まる……ハリー號の戰死

親子三代が戰場で奮鬪

帝國軍用犬協會臺灣支部　宮本佐市

去る九月二十一日○○方面の戰鬪は相當な激戰であつたことは各方面よりの通信で明である。○○より○○した軍犬の戰死も此の戰であつたものである。

○○部隊のミツキー號が壯烈な戰死を遂げ、○○部隊のハリー號、速號、快號の三頭が續いて敵彈に斃れた、又翌月三日の戰鬪にて○○部隊の榛名號が壯烈な戰死を遂げたと云ふことである。

かうした我が兵にも勝る樣な武勳の數々を立てて戰場に華と散つた可憐な戰士の在りし日を偲んで見たいと思ふ。

兄弟、親子が同時に出征すると云ふ場合は將兵にも決して珍らしいことではないが、○○部隊の軍犬は三代の肉親が同時に戰線に活躍してゐるのだ。

即ちエリツク號は自分の子であるハリーと、孫にあたるハリーの仔の速と快を連れて出征した訳である。

今は子と孫に同じ戰線で先立たれ、エリツク號に人の如き心あらば實に感慨無量なるものがあるであらう。

軍用犬にも假に將兵の如き階級を付けることが許されるなら戰死した○○部隊の軍犬ハリー號などは北支であるが准尉格であり、榛名號は古參軍曹格である。生後一ケ年半の速と快はハリキリの一等兵か上等兵格で皆戰技に長じた立派な戰士であつたのだ。

× ×

ハリー號は、父エリツク號と共に、今は亡き鈴木第一大尉（當時中尉）の手に依つて○○學校より昭和八年の春○○騎隊に移入されたものである。

私の手帳には昭和七年十月十一日生となつてゐるからハリーは享年五ケ年と一ケ月である。犬の五年は人間の三十四五歲に相當する働き盛りの壯年であつたのだ。

父は台灣犬界に定評のあるエリツク號で母の同名であるハリー號は同胎子のハード號と共に軍犬功勞章を獲得した日本でも有名な軍用犬である。現在全國師團に於て使用してゐる軍犬教範とも云ふ可き『軍犬の訓練及用法』の編纂に方つてはハリー號の母親の動作が基礎となつて完成されたものである。

ハリー號の祖父の四郎號は日本軍犬の草分け組で實に名門の產であつたのだ。

ハリーは頭と尾にシエパード犬としての體型の缺點を持つてはゐたが、實に美麗な銀灰色の皮毛を以つてゐた。其の優秀な性能は一度發すれば內在する物凄い攻擊力を發揮して牝犬には珍らしい強い精神を表現したものである。父のエリツクと共に台灣犬界に殘したハリーの足跡は實に大きい。

彼女の最も得意な技は衛生犬としての傷兵の搜索であつたが、傳令によし、警戒によし、電話線の架設によく、人間の力では全く不可能な暗夜の傳令、傷兵の搜索等にハリーは戰場でキツと目覺ましい働きを立てたに相違ない。

× ×

次に古參軍曹格の榛名號は嘉義の鹽見卯方氏の犬舍で生れ、年齡は確か生後三ケ年を越えてゐたと思はれる。

生後二ケ月より軍犬班で育てられたもので、台灣產シエパード犬としては最年長組である。

幼時は實に病弱な為立派に成長するかどうか疑問視された頃もあつたのであるが、今日の樣なガツチリとした體格となり、メキメキと軍犬としての性能を發揮し、更に狼灰色の傳令犬として最も適した保護色の被毛が非常に喜ばれ軍犬班の至寶であつた。

一見鈍重な感じを抱かせる樣な犬であつたが、其の稼働力は實に驚く可きものがあつた。更に榛名は、夜間演習の際一里の道を四、五分で立派に連絡したと云ふ素晴しい記錄の持主であつた。本犬の兄弟犬（同胎子）であるジヤツク號は嘉義の酒井氏の犬舍で待機の狀態であるが早晚同胞の弔合戰に出征される時があるかも知れない。

ジヤツクと榛名は毛色と云ひ體型と云ひ性質まで良く似た犬で有名である。

× ×

母親のハリーと共に戰線の華と散つた、速と快の二頭は父は台北郷氏のドナール號で昨年の五月に兵營の中で產聲を上げて、兵隊さんの產婆役で同胞の七頭がとり上げられた。

この仔犬たちはカーキ色の雰圍氣の中に眼を開き、乳を離れて、嚴しい軍律の兵營內で、思ふ存分振舞ふ仔犬時代の我儘振りは兵隊さんたちの愛室の的だつたものである。私共は昨日まで戰死した速や快は母親ハリーの乳を飲んでゐた樣な氣がするが犬の成長は實に早いものである。

中でも速號はエリツクの後繼が出來たといはれる程卓越した性能を發揮して幼犬時代既に或る程度の訓練を立派にやつた程である。

快號は比較的遲熟で成長したが速號は實に弱かつた。ヂステンパーの時など不寢番の兵隊さんを二人も付けて二十日近くも病床にあつた事がある。

併しこの二頭は母親の胎內時代より植付けられた軍犬精神とでも云ふものを多分に持つてゐた。家庭の軍犬は爆竹の音を聞いて參るものが多いのであるが、此の速、快の二頭の大違は仔犬時代から戰陣の聲を聞いて反つてハリキツたものである。

× ×

今回の事變に於て、多數の軍用犬の活躍が次々に報道され、昨今は思ひを彼等可憐な無言の戰士たちの上に寄せる度毎に、肉彈を以つて聖戰に臨み取扱兵の命のままに只進み、敵彈の為に無心に斃れ遂に華と呼ばれる身で戰場の華と散つた。軍犬の靈にも心から默禱せずにはゐられないのだ。

戰死したハリー號

ダヌンチオ氏 奇拔な自殺を延期

その奇矯な振舞によつて話題を賑はしてゐるイタリーの戀愛詩人ダヌンチオは、既にマルコーニ侯逝去の後を承けて、イタリー翰林院の總裁に任命されたが、これと同時に、彼は自分の發表した自殺を一時延期の止むなきに至つた旨を發表して、世人をあつと云はせた。即ちダヌンチオは數年來ガルダ湖畔のガルドーネに隱棲、外界との交渉を全く斷ち、間々自分の死期を豫告しては世間を惑かしてゐたが、最近又復遠からず自殺を決行する旨を發表、然も硫酸液の中へ體を溶かし込んで死ぬのだとその自殺方法迄詳しく發表した所、突然翰林院の總裁に任命されることになつて自殺は遂に無期延期の止むなきに至つたと云ふのである。

ソ聯宗教團體が三萬に增加

最近モスクワで反宗教會議が開催され、席上、戰鬪的無神論者同盟會長エム・ヤロスラフスキイが、最近ソ聯に於ける宗教復興に對し、反宗教宣傳強大強化の必要を左の如く力說した。

「反宗教宣傳は一九三〇年から次第に減退して來た。或る者は人々が共產農場にはいれば、反宗教宣傳は必要がなくなる、と考へたし、又他の者は教會を閉鎖しさへすれば、宗教がなくなる、とさへ考へてゐた。其間に國內には反動分子の影響下にある宗教團體が次第に增加し、今では既に三万團體を數へるに至つた。反宗教宣傳の弱化は第一に戰鬪的無神論者同盟、教育人民委員部、また共產青年同盟勞働組合の責任に歸するものである。反宗教宣傳は政治教育事業の最重要部分である。此の宣傳は共產農場クラブ、讀書の家、文化の家の仕事の大部分を占めなくてはならぬ、目下大衆的反宗教書の大出版計畫を作成中で之に關する教科書が近日中に十万部發行される豫定である」

海外小話

イタリーの大博覽會

ローマ帝國初代の皇帝アウグスツス・シーザーが生れた年から、今年は丁度二千年目に當り、ローマではこのアウグスツス二千年祭を記念して、大博覽會が開催されてゐるが、第一のアウグスツス大帝ムツソリニ首相は、去月廿三日の開會式に臨み、例によつて一場の大熱辯を試み、羅馬帝國とフアツシヨ・イタリーとを比較、イタリー國民の偉大性を強調して滿場の大衆を熱狂させた。イタリー國民數千年の歷史に於てイタリー人が最も其偉大性を發揮したのは、ローマ帝國時代と今日のフアツシヨ・イタリーとであるといふのが、ムツソリニ首相の持論であるが、この博覽會場にはかつてのローマ帝國の發展を物語る數々の記念品が陳列され、就中皮肉なのは今日の大英帝國が、この博覽會ではローマ帝國の一屬領として取扱はれてゐる事である。

マルコーニ侯の記念碑

先頃物故した無線の父グリエルモ・マルコーニ侯の偉業を、永遠に人類の胸に生かす計畫は各方面で行はれてゐるが最近北イタリーのビエラの山岳協會『ピエトロ・ミツカ』はイタリー山岳俱樂部の協力を得てアルプス山脈中オロパ溪谷とグレツソネ溪谷を繫ぐ海拔六千八百呎のパルマ・ドロパ山の頂上に故マルコーニ侯の記念碑と山小屋を兼ねた避難室を建立する事となつた。一八九四年故マルコーニ侯が無線電信といふ人類の文化に貢獻した發明をしたアイデアを考へついたのは、實にこの下オロパ溪谷に沿ふアンドルノに旅行した時であつて『ピエトロ・ミツカ』の今回の計畫は、實にこの因緣を永に記念せんがために他ならない。新しく出來る避難室の壁にはこの歷史的由來が刻まれるといふ。

ラヂオ

本日より放送開始三十分繰下げ

朝

【七・三〇】挨拶、體操、音樂（レコード）パイプ・オルガン獨奏得の丘（佐々木俊一作曲）…金羽健郎、獨唱…藤原義江、一、荒城の月（土井晩翠作詞、瀧廉太郎作曲）二、ちんちん千鳥（北原白秋作詞、近衛秀麿作曲）

【八・〇〇】ニュース（臺北）

【八・二〇】全國氣象通報（東京）

【八・四〇】國史講座（臺北）新政權の擡頭…平井莊次郎

【九・一〇】臨時官廳ニュース（臺北）

【九・四〇】家庭百科問答（臺北）一、寒い冬市の赤ちやんの部屋 二、風邪をひき易い兒に 三、效果の多い生野菜食

【一〇・三〇】家庭料理獻立（臺北）（臺北靜修女學校）一、更紗蒸し 二、つき大根田樂みそ和へ

【一一・〇〇】某商人諸時刻及株式商況列車時刻、內豚取引相場（臺北日用品小賣價段（各局）職業紹介事項（各局）

晝

正午の時報（東京）某商人諸時刻及長距列車時刻、官廳ニュース、公示事項（各局）氣象（各局）午後のプログラム發表（各局）

【〇・一〇】新聞娛樂時間（レコード）浪花節…天光軒滿月一、唄呼內彈 二、乃木將軍獲の內語

【〇・四〇】ニュース（臺北）【一・〇〇】氣象通報（臺北）【一・一〇】蔗糖正米相場【二・二五】全國氣象通報（東京）【三・〇〇】ニュース（臺北）【三・二〇】經濟市況ニュース（臺北）【四・〇〇】臺灣正米相場【四・〇五】臨時官廳ニュース【五・三〇】ニュース（臺北）

夜

【六・〇〇】子供の時間（東京）コドモの新聞（東京）

【六・二五】間題講座（東京）英語講座（四ノ一）…エー・エス・ホルンビー

【六・五五】カレント・トピックス（東京）

【七・〇〇】子供の時間（臺北）（臺北、新南）童話「兄ちやん凱旋」…中島俊男

【七・二〇】ニュース（臺北）

【七・三〇】講演（東京）（臺北、臺南）英國の極東政策…法學博士鹿島守之助

【八・〇〇】和洋合奏（東京）

【八・二五】落語（東京）かはり目…春風亭柳好

【八・五〇】支那事變歌ごよみ（大阪）一、征けよますらを

【九・三〇】時報（東京）

【九・三〇】講演（臺北）

【一〇・〇〇】經濟市況ニュース

【一〇・一〇】氣象通報、ニュース新聞社提供ニュース（各局）公示事項（各局）明日のプログラム發表（各局）

【一一・〇〇】英語ニュース

【一一・二〇】北京語ニュース

【一一・四〇】國語ニュース

ローカル【七・〇〇】子供の時間（臺中のみ）お話と朗讀唱歌

自【七・三〇】至【八・〇〇】臺中州青年の夕（臺中のみ）講演

★明朗聽取・謝絕第一★

支那事變 歌ごよみ（大阪）（八・五〇）

內本實　四家文子

今夜は八・五〇から內本實、四家文子氏達によつて「支那事變歌ごよみ」が送られる。編曲はJOBK文藝課、合唱は大阪放送合唱團、伴奏は大阪ラヂオ・オーケストラ指揮は內田元氏、曲目は次の通りである

一、征けよますらを、二、通州慘事、三、北平入城、四、忍軍の花、五、居庸關、六、敵前上陸、七、上海特別陸戰隊、八、抗戰の凱旋、九、國家總動員

和洋合奏（東京）（八・〇〇）

江東管絃樂團　指揮 小畑錦渡

一、「山の秋」（高木吉童作曲）

山村の秋深く五穀の豐穰と紅葉織りなす風雅な紅葉の美をうたへた華麗な曲

二、長唄「官女」（杵屋勝三郎作曲）

天保元年中村座の三月狂言に、中村芝翫が「第二番目九變化」と題する九變化所作事を出した。その中で長唄物の一つ「官女」は平家の一門が八島壇の浦に沈んで後生き殘った官女が魚を賣りながら昔をしのぶ趣で作曲者は四代目杵屋三郎助

三、管想曲「若竹」（野中秋治作曲）小畑錦渡編曲

我が無閑な家の原を乗車宮苑に咲る若竹を表はして和洋樂の新形式による管想曲

講演（九・三〇）

博物館に就て

臺北帝大教授　日比野信一

本邦に於ける自然科學が輓近長足の進歩をなせるにつれ、博物館の如き機關も亦漸次發達しつつあるが、尚未だ一般的認識に於ては甚だ不充分の憾がある

殊に吾が臺灣の如きは其の天然物象に於て惠まれて居るに拘らず專門家も亦此の方面に趣味を有する人々も比較的少數であるが為めに一層此の感を深くする

今回當十一月一日より向ふ一週間を通じ「博物館週間」の催があるので此の機に少しく博物館に關する見解を平易に述べたいと思ふのである

國史講座（八・四〇）

新政權の擡頭

平井莊次郎

平安時代の中葉から政治上大きな破綻を生ずることになつた。それは律令制度に於て例外として一部の者の土地私有を許したが、これが平安時代になつて莊園といふ名目で著しく擴大し、其經濟的な地盤の上に閥族を形成し、所謂莊園勢家、社寺として中央に於て政權を爭ふ樣になつた

地方の國司から中央政府に通ずべき四度使の制も年と共に有名無實となり、加ふるに交通の制度も衰頽して中央と地方とは益々疎遠することになつたそれで益々地方的私勢力を增長させた

特に國司等の地方官の不法行為は全く良民を塗炭の苦に陷らしめ果は國民一揆、暴動等、盛となつて社會に全く政治すべからざる狀態となつた。かかる時代に於て莊園の事實的な管理者である莊官武士は自衛の為に武器を持ち所謂武士としてその土地の支配者の地位に立ち、多くの武士と經濟力とを持つて所から檢非違使、押領使追捕使等に補任されて遂に政治上へ進出する好機會を得たのである

保元平治と引續く中央の爭亂の渦中から遂によく頭角を表はして政權を掌握したが武士平民である是新政權の擡頭である

講演（東京）（七・三〇）

「英極東政策」

法學博士　鹿島守之助

氏はかつて外務省にあり、外交上に於て知られる

子供の時間（東京）（六・〇〇）

「圖書まつり」

東京放送童話劇協會　伴奏アルメリア管絃樂團　獨唱 中島けい子　お話 松本喜一

圖書祭といふのは本をまつる祭典である。もしこの世の中に本がなかつたならどうだらう。人間の世界はつまらない淋しいものがあるばかりでなく、今日のやうに發達した立派な世界は望まれない、第一人間の知識が今日のやうに進まない。皆樣も良い本で勉強することも出來なければ、面白い本を讀んで樂しむことも出來ない

雜誌紹介

▲新女苑（十一月號）

んやちゃっカのカブト

中島菊夫

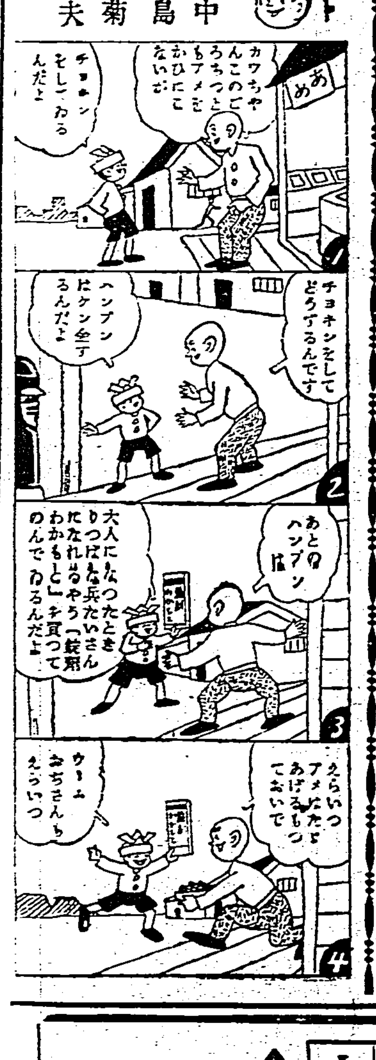

療病實話

神經衰弱に胃病を併發

（岐阜）島崎鑑

或日眞夜中に突然腹痛を起し、嘔吐たり、下痢たり文字通り七轉八倒の苦しみでした。四五日前にも同じ樣な下痢をしましたが、何か食べものの中毒だと思つてをりました。しかし今度は別に変つたものは食べてゐなかつたので、さては胃をやられてゐるなと思ひました。

私は以前神經衰弱のため二ケ月程或る醫師の處に通ひ、二日に一度注射を受け、藥も貰つてをりましたが、これを止めて半月とたたない中に二度までも腹痛に會ひましたのです。その時頭に浮んだのが「錠劑わかもと」です。試みて見ようと思ひ二日後に每日三回宛服用し、半月目毎に一錠宛增して用ひました。服用を續けます中に腹痛も起らなくなり、食慾も次第に進み、便通も正しくなつて參りました。神經衰弱も次第に快方に向ひ、夜もスヤスヤ眠れる樣になり、現在では丈夫な頃と變りない安眠が出來る樣になりました。

現在でも夜などコーヒーを飲んで興奮した時など服みますとよい効果がある樣で、よく眠れます。永く服用しても何等副作用を起さない「錠劑わかもと」は遂に私の常備藥となりマスコツトとなつて私の側を離れた事はありません。

腦神經の弱い方 食物をお變へなさい

秋は不眠や神經衰弱が多い

ドイツの田舍にて

不眠や神經衰弱は、一般に春先に多いといはれてゐますが、秋にはまた、凋落して行く自然の物寂しさが生理的にも作用し、不眠や神經衰弱が多くなるのです。

世間では腦や神經の病氣は、食物や營養とは、あまり

◇…關係がない樣に考へてゐる人が少くありませんが、腦や神經も亦肉體の一部でありますから、營養や食餌を無視しては、決して健康を維持することは出來ません。

それで平生から腸が悪いとか、逆上性で肩が凝るとか、頭痛持ちで頭が重いとか、偏頭痛がしたり其の他神經性の病氣を持つてゐる人は、食物を變へたり、食事の仕方を變へたりして、意外に好結果を收める事がありますそれも體質其他の事情によつて一樣には行きませんが、ここでは大體、瘦過ぎの人と肥り過ぎの人と、二つの型に就いて申しますと、まづ瘦過ぎの人は

◇…脂肪に富んだ食餌、それも肉や魚よりも、バター、チーズ、クリーム等の脂肪製品、胡麻、胡桃等を用ひた料理がよく、また豆類、榖物等も結構で、腹が張らずに澤山食べられる樣に料理した食物を、回數も每日三度ときめるよりも、出來れば日に四度にも五度にもわけて取る方がのぞましいのです。

これに反して肥り過ぎの人は、脂肪性の物を制限し、成可く分量が多くてカロリーの少いもの、即ち野菜や果物を多く、御飯の分量を減じて、副食物で補ふ樣にします。

特に便秘することは、不眠や神經衰弱の原因になり易いものです。

から、注意しなくてはなりませんが、一般腦や神經の弱い人も、他の機能の弱い人と同樣に、腦神經の方面の新陳代謝が円滑に行はれず、營養も不足して、一種の

◇…無力狀態に陷つてゐるのでありますから、新陳代謝を旺んにして、全身の生活力を充實させれば、瘦せた人も肉がつき、肥り過ぎの人も肉がしまつて、腦神經も自然に健全になるのが普通であります。

この意味から、腦神經の弱い方にお薦めし度いのは、複合ヘーフェ菌劑「錠劑わかもと」の內服であります。この藥は從來の化學藥劑とは全く違つて、旺盛な組成を持つ微生物を活性の儘製劑した特殊營養劑で、學問上「細胞賦活作用」と呼ばれる著しい作用を發揮します。

その効果はまづ、全身の組織細胞に活力を與へ、新陳代謝を旺んにし、利尿と便通の円滑を圖りますから、不眠や神經衰弱の原因となる體內の有害物を分解排除します。一方レシチン、ヌクレイン、無機燐酸、ビタミンB、D等の貴重な腦神經の榮養素となるものを豐富に含んでゐますから、兩々相俟つて、これを續けて服用すれば、不眠や神經衰弱を輕快させ、次第に丈夫な體質を造り上げることが出來ます。

風邪の豫防には「食物に御注意！」

これから風邪の季節で、萬病の因といはれる風邪には、どうかして罹らぬ樣にし度いものです。これにはいろいろな豫防の方法が考へられますが、平生の食物に注意してゐれば

また罹つても輕くて濟むといふ事實には、あまり氣附かぬ人が多い樣です。

風邪の原因については、近來細菌感染說が有力になつて來ましたが、併し同じく感染しても、病氣に罹る人と罹らぬ人があるのは、抵抗力が違ふからで、これは體質と營養狀態の如何によつて異つて來るのであります。

營養といふことも、勿論食物だけできまるわけではありませんが何といつても、體質も食物によつて左右される

左右されることが

少くありません。然らばどんな注意が必要かと申しますと、まづ糖分の過剩になることを、最も警戒しなくてはなりません。

糖分が過剩になると、必然的に無機物（カルシウム、燐等）やビタミンB、D等の不足を來し、無機物やビタミンの不足は、體組織を弱め、病菌に對する抵抗力を弱くします。子供など、甘い物を喰べ過ぎると歯が悪くするといふは、糖分の過剩から齒の榮養となるカルシウムや燐の缺乏を來すからで、こんな子供は營養が悪く、風邪など引き易いものです。

併しお菓子や砂糖を喰べなくても、豆、穀類、特に主食物たる米は、大部分糖分になるので、糖分の攝取を制限することはまことに困難でありますから、これを制限するよりもむしろ、不足する無機物やビタミンを補給して、積極的に營養の均衡をとる樣に心懸ける方がよいのです。

その為には新鮮な野菜、果物、海草類、小魚の骨、鳥の骨のスープ等を出來る丈攝るのがいいのですが、最近の學說によれば、抵抗力增強に最も必要なのは、ビタミンB、Dであり、これを補給するには、複合ヘーフェ菌劑の內服によるのが、一番簡單で効果が多いといふ事がわかつて來ました。

複合ヘーフェ菌劑は、ビタミンBを含むことは、生物界随一であり、A、Dをも多分に含んでをりますが、カルシユーム、燐酸等の無機物にも富み

その榮養價値は

在來の榮養劑とは比較にならぬ程優れてをります。

しかもその他に、活性エンチーム、ホルモン性物質等の貴重な成分を含み、それ等の綜合作用によつて、體組織を強靭にし、體內に抗菌性物質を增加する作用は、活性ヘーフエ菌劑の最も特長とする所で、營養狀態改善の作用と相俟つて、抵抗力を養ふ効果は、最も多いのであります。

「錠劑わかもと」は、我國唯一の複合ヘーフエ菌劑で、絕對に他の模倣を許さぬのでありますが、近來その名聲を利用して多くの類似品が出てをりますから、お求めの方に御注意を要します。

藥價は廿日分一円、七十日分二円六十錢、八十二日分五円と云ふ一日數錢にも當らぬ廉價で、東京市芝公園大門際、わかもと本舖榮養と育兒の會（振替東京一七〇〇番）から發賣されてをります。

水顏美りとひきに

ニキビ　吹出物にゼヒこの藥

ニキビ吹出物に非常によく効くので大評判の藥です。ニキビ、吹出物の方に、ゼヒ御勸めしたい藥！

美容藥としても

入浴後や洗面後等にお用ひになれば實に爽快で、ニキビ吹出物を防ぎ、お顏がとても美しくなります。

蚤蚊南京虫等の毒虫でカユい時

蚤、蚊、南京虫、家ダニ其他毒虫でカユい時にお用ひになりましても大へんよろしいので、この藥を御家庭に一瓶お備へになればとても重寶です。

アブラ顏　や色の白くない方に一等の水白粉！

▲特別の化粧力

この水白粉は特殊の優秀な美容成分と鮮麗な肌色の作用で、アブラ顏の方にも、色の白くない方にも、不思議にキツから白いやうなスツキリした化粧が出來るので大評判！

水顏美色肌

寫眞說明 （上）高雄州下時局對處敎員大會（昭和十二年十月三十日高雄要塞司令部にて開催） （下）臺東街民の戰勝を祝ふ提燈行列

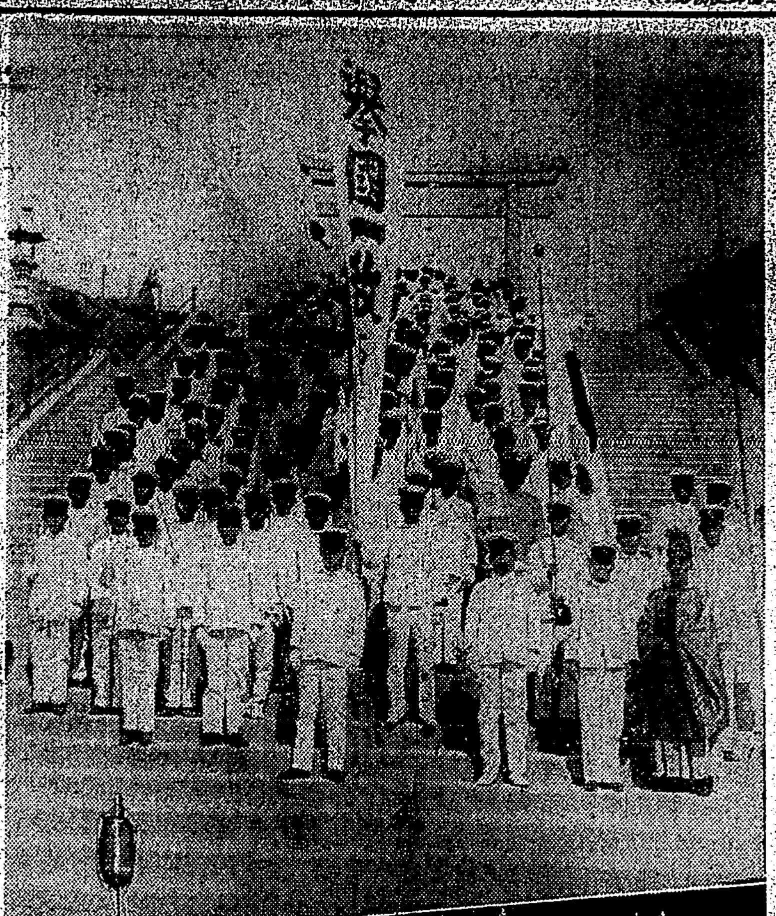

彈雨の第一線に 活躍する○○軍夫
全軍その意氣を讃ふ

【新竹電話】赤堀州知事は部下の臺灣人軍夫の身の上を常に我が子の如く案じてゐるがその矢先き左の如き通信あり非常に喜びにこ／＼しながら「なかなかやつて呉れてゐるわい」と感激の眸を輝してゐる ○○隊長出の矢野軍曹よりの書簡

○○の秋閣下には益々御健勝に渉らせられ皇國の爲御精勵の段大慶に存じ上げます、陳て小生○○に際しては御懇篤な激勵を賜はり謹んで厚く御禮申上げます、就ては○○地上陸以來元氣旺盛にて御奉公申上げてをります、我○○出身の外は上等兵外軍夫○○○名は小職の○○として共に壯快に勤務してをります、上陸以來激戰の中を第一線へ○○○○に從事致しました、その間新竹州の軍夫は左足に名譽の負傷を受けましたが却々聞き入れず私は之を他の者に命じて後送致しましたが、一週間にて退院し又復第一線に出でゝ元氣で頑張りて居ります、その他も勿論砲彈雨の中を少しも恐るる色なく第一線で○○補給等實に立派にその任務を遂行し各部隊長よりも我が○○出身軍夫は常に賞讃の辭を浴びせられて居ります、特に常に島部隊長殿には軍夫に對する扱ひが實に親切であり何かと御同情下され苦勞を共にされ又私等に對しても出來得るだけ軍夫を勞れと下命もあり恰も一家族の思ひで一生懸命に各々勤務して居ります、隊長に對して軍夫等は親以上に慕ひ感激して居ります、只今前面の敵は徐々に亂れて○○○を初め敵の遺棄せる屍體は累々として臭氣を放ち之等も尚ほ軍夫等がねんごろに片付けてゐるのを見て全く泪なきを得ない狀況で御座います、敵主要陣地たる○○地占領も目前の間に迫り存分に活動したいと愉快に堪へません、愈々最後の五分間といふ所まで大いに奮鬪致す覺悟で御座います、陣地多忙の爲甚だ要を得ず亂筆で御許し下さい

十月○○日 中島部隊 矢野通雄拜
新竹州知事赤堀鐵吉閣下

竣工の羅東神社 鎭座式を擧行
二日午前四時、深夜に

【羅東電話】總工費八万円をもつて建設中の羅東神社は此の程見事に竣工したので二日午前四時臺北州知事外官民多數參列の下に鎭座式を擧行することとなつた、尙一日から四日にかけて左の奉祝行事がある由

△一日 遷座祭 神社の御靈代奉迎のため各團體代表は午後零時四十分羅東驛に參集△二日午前四時鎭座祭、同十時臨時奉幣祭、正午郡役所にて奉祝會、夜は提灯行列△三日奉祝武術大會、大弓會、相撲大會、庭球會△四日奉祝運動會

本田良雄上等兵の慰靈祭行はる

【基隆電話】基隆市社寮町出身で今回名譽の戰死を遂げた本田良雄上等兵の慰靈祭を三十日午後二時より同社クラブにて執行、市尹代理山下助役、岡子竹港街長、其他軍代表者多數參列盛儀であつたが嚴父一建氏も涙一つ見せぬ雄々しい態度を示してゐた

けふ晴の大會に 榮譽を擔ふ青年團
日頃の精進遂に酬はる

【台中電話】十一月一日擧行される第六回台中州青年團大會に於て表彰される青年團及び團員は次の通りである

一、優良青年團 臺中州新竹女子青年團、大甲郡西勢女子青年團、北斗郡埤頭青年團、南投郡南投青年團

一、優良青年團員 大甲郡大甲女子青年團長、彰化郡員林青年團、第一青年團長、北斗郡秋實青年團女子部長、新高郡集々青年團團長、能高郡埔里青年團

資性溫厚の 齋藤上等兵

台中州竹山郡より出征の上等兵齋藤利兵衛（三三）君は去る○月○○日の上海方面に於ける戰で名譽の戰死を遂げた旨二十八日當局に入電あつたが、同君は福井縣の出身にして昭和九年十一月台中州巡査を拜命、同十年四月竹山郡勤務を命ぜられ、資性溫厚にして目下留守宅は十一年に結婚した夫人が守つて居る（寫眞は齋藤上等兵）

幸變國少女團 總會開かる

【台中電話】台中幸變國少女團の總會は……

中壢大溪間に バス運轉

【中壢電話】桃園軌道株式會社では豫てより州當局へ出願中の中壢大溪間八哩六分の乘合自動車線路は去る八月三日許可されたので其後路線網整其の他諸準備中の處愈完成したので一日より運轉開始することに決定片道賃金四十錢一日九往復なので此の路線の開通に依つて大溪中壢兩街民の交通は一層便利となり大喜であるが近々同……

協力一致して銃後 報國の熱誠發露
張切る臺南一高女

【台南電話】台南第一高女では今次事變に際し皇國女性として銃後の守りを堅固にするため逸早く緑ケ丘愛國子女團を結成し協力一致婦人報國の熱誠に邁進しつつあるが生徒側の希望により今回左記の事業をなすことになつた

（イ）下帶一千枚作製獻納（○○聯隊慰問）（ロ）校庭作業により勞力賃銀奉仕（ハ）雜巾製作による收入獻金（ニ）獻金箱設置（各自節約による獻金）

等で右のうち（イ）（ロ）（ハ）は既に着手され數日前獻納済みといふ熱誠さであるが今後も第二、第三と相應しい事業を實現し銃後の女性として大いに活躍すべく全校をあげて張り切つてゐる

簡易國講修了式

【台中電話】台中市第六區管內に於て過般來開催中の男女簡易國語講習所の女子部は三十日午後二時男子部は午後八時より樹子脚公學校に於て近藤市教育課長、富坂校長、林區長、外各町委員等多數臨席の下に修了式を擧行したが今回は成績頗る良好であつた

貧乏村から 一躍模範村へ

【員林電話】一般困村から一躍して模範村となつた員林街新東西部落は戶數二百五十二戶、人口千三百四十七名（男六百八十五名、女六百六十名）であるが部落振興會の未だ設置されない昭和七年末と現在の比較を示せば左の如し

科目	昭和七年	現在
新設步合	三九%五	七〇%三
國語解率	一九%八	五〇%六
神棚奉齋	ナシ	二六盤
國旗備付	二二五戶	二五二戶
改良便所	三箇所	六六箇所
諸積金額	一五〇圓	一〇一〇圓
一戶生産	二百圓	三百圓
文庫書籍	ー	一二〇冊

尙同部落では皇紀二千六百年記念事業として（1）部落遊園地（2）中堅青年養成所（3）共同作業場（4）購買組合（5）金融公司等の設置を爲すべく目下種々計畫を進められてゐる

馬公專賣出張所 廳舍新築に決定
林田人情廳長の斡旋

專賣局馬公出張所は今日迄陸軍部廠舍屋を借受けて夫を事務所に充てて居たが澎湖に於ける唯一の專賣局出張所の廳舍としては餘りに貧弱であり且つ借家とは道に氣の毒であるので此の點に就き林田廳長は非常に氣の毒と思ひ此の際を見て專賣局に非公式に廳舍新築方を申し入れ適當の處に官有地があるから是れを提供しても好いから何とかして貰ひ度いと他へ事情を語つて置いたところ、愈々來年度豫算には之れが認められることとなり去日比野今川局長から林田廳長に通知があつたので有村所長以下職員は多年懸案のこととて大喜びであるが一般では人情廳長の面目躍如たりと云はれて居る

いづれも— 流暢に演ず
大屯郡國語演習會

【台中電話】大屯郡主催國語演習會は三十一日午前九時より州社會敎化會館にて甲木郡守高橋州社會敎育主事始め各街庄長外來賓多數臨席の下に開催された出演者は郡下各庄より選拔された國講生公學校兒童公學校卒業生百餘名で先づ內川郡務課長の開會の辭に次いで皇民錬成國歌合唱あつて演習を開始會話、談話、朗讀、劇、舞踊等何れも非常時局に相應しい演題の下に流暢な國語を操りつつ銃後國民としての青少年の万丈の氣を吐き午後二時頃多大の效果を收めて終了續いて深川視學の講評甲木郡守の訓辭並に賞品授與、出演者總代の答辭あつて閉會した因みに本社寄贈メダルの受賞者左の通り

國講生 周氏 麥（北屯） 林氏 碧（西屯）
公學校兒童 賴方伯（北屯） 廖氏杏子（南屯）

高雄各小公の 秋季體育會

【高雄電話】高雄市の湊小、大和小、寄港公の秋季體育會は三十一日午前九時より夫々開催されたが快晴に惠まれ各校とも大盛況であつた

農事改良組合の 增設を獎勵

【員林電話】台中州員林郡では數年來農業開發の補助機關として郡下各地に農事改良實行小組合を設置したが、何れも目覺ましい成績を擧げてゐるのに鑑み當局が極力增設獎勵中の所郡下永靖庄では左記の通り發會式を擧行する事となつた

▲十一月一日午前九時獨後農事改良實行小組合（獨後集會所にて）
▲同日午前十一時より獨坑農事改良實行小組合（獨坑集會所にて）
▲同日午後二時より崙子尾農事改良實行小組合（同部落親池氏宅で）
▲二日午前十時より瑚璉農事改良實行小組合（瑚璉集會所にて）
▲同日午後二時湳港舊農事改良實行小組合（湳港舊集會所にて）

生牛を島外への 移輸出禁止さる
牛畜統制のため

慰問袋の作製

（寫眞は慰問袋完製の狀況）

【新竹電話】竹山郡愛國婦人會分會では去る二十七日郡會議室に於て泥谷分會長、渡辺副會長以下各委員臨席の下に第二回慰問袋二百個を作製し北支に於ける皇軍將兵に發送した

過般總督府に於ける牛畜及畜產物の需給統制協議に出席した台東廳合屋技師並に大久保技手は爾來之が實施方法に付調查研究中の處今回大體成案を得たので總督府の右統制通達到着と同時に之を施行すべく目下各部に對して內示中であるが其の要項は左の如きものである

一、統制の本旨に基き生牛の島外移輸出を禁止すること
一、島內の移動は……

教育勅語奉讀式

【屏東電話】屏東市では三十日午前九時から市役所會議室で敎育勅語奉讀式を擧行した、又屏東郡でも同時刻敎育勅語奉讀式を擧行、式後左の表彰狀傳達式並に表彰狀授與式を擧行した

一、優良孝行兒童として高雄州知事より表彰を受くる者 高樹公學校第六學年 曾勇郎
二、敎育功勞者として屏東郡敎育會長より表彰を受くる者 高樹公學校訓導 曾義興
三、優良孝行兒童として屏東郡敎育會長より表彰を受くる者 里港公學校第六學年 戶田治代 高樹公學校第五學年 梁居富

明倫講習所 二日に修了式

【台南電話】前淸時代の老秀才儒學者を網羅し川村知事を會長として七月以來開講された台南明倫國語講習所は四ケ月の講習期限を終へ國語普及に多大の效果を收めて愈々二日午後七時台南孔子廟にて盛大なる修了式を擧行することとなつた

△講演會 【斗六電話】國民精神總動員台南州斗六郡支會主催にて來る十一月六日午前十時斗六公學校講堂に於て國民精神總動員講演會を開催するが講演者は左記の二氏である

斗六郡守 中松乙彥氏
臺南高等工業校長 若槻道隆氏

溪湖信用組合に 內訌起る
理事四名辭表提出

【員林電話】……

女子青年團の 查閱式行はる

【屏東電話】……成績をもつて終了、秋晴れの三十一日午後一時屏東女子公學校運動場で查閱式を行つた、時局柄銃後の守りの婦人としてよく自覺し會長富樫校長の訓示後分列式、救急法の實演等あり看護婦と間違へる程の好成績をあげて同五時散會した

產組事務打合會

【台中電話】台中州產業組合協會の事務打合會は三十日午前十時より商品陳列館に於て開催されたが左の協議事項に付き審議、正午散會した

支那風の生活樣式を 根本から打破
庄當局の思切つた大鉈

【新竹電話】竹南郡頭分庄は曩に百五十四ケ所の全保學校を設けて庄內に於ける國語不解者全部約四千五百名を收容して國語を指導し皇民化に努めたが今回更に積極的に正廳を改善し從來の神を整理して神棚を奉齋し朝夕禮拜を指導して信仰を確立せしめ、又支那風の生活樣式を一切改善し皇國化に努める爲に國民精神總動員第一回講演會に正廳及び生活改善案を携へて之を說明し十一月末日限實施を完了すべく今や庄當局は大童で努力してゐる

一、本年上半期各官廳事業成績竝決算の結果による件
一、附米穀檢査規則改正の件
一、本年第二期の受檢物取扱に對する態度決定の件
一、石灰燒窟改修進行の狀況に關する外二、三件

北投小運動會
秋晴の三十日盛大に行はる

北投小學校の運動會は三十日午前九時より同校々庭に於て行はれたが戰時祝賀氣分に包まれた、非常時氣分の橫溢せる運動會で頗る盛況であつた、その順序を見ても『トーチカくぐり』『長城總突破』『手榴彈』の競爭『白兵戰』『漢軍の散』等時局色に彩られ、小戰士達の銃後を守る熱誠に觀衆は感激の眼をうるませて最後まで熱心に參觀した、因みに同校は今度の支那事變に校長以下四名の全職員が或は命召を或は令兒を戰線に送つてゐる榮譽ある學校である

アミ族青年が 血書して軍夫志願

△血書志願 玉里郡玉里庄中城アミ族青年タカセ（二〇）は十月二十九日郡役所に出頭し出征軍夫の志願書に左記血書の（巾一尺長一尺五寸白布）小指を添へ熱烈に志願したので當局では調査中であるが好奇心に驅られ出願するものでなく決死報國の自覺を披瀝してゐるので係員等を感激せしめてゐる

△八青年の志願 事變以來彰化郡民の赤誠席捲し到る處心からなる銃後の愛國譜綴られて居るが特に本島人の軍夫志願の如き派出所或は役場窓口で殆んど毎日のやうに郡民事係に殺到して係員を感激せしめて居り二十六日には更に福興庄から左記八青年の軍夫志願あり總數六十四名の大多數に上つた

福興庄外中四八五 粟 英（二六）
同 番社五五四 潘 閑（二三）
同 同 四七五 楊 愛（二七）
同 五六九 姚木中（二二）
同番婆角西勢一七一 陳 心（二四）
同 外中六〇一 王 崙（二四）
同 西勢一三五 施錫旺（二〇）
同 秀水厝 李 欽（二二）

△彰化市東門四三五洪昆讚君は二十五日市兵事係を訪れ軍夫志願をした、尙同日左の通り獻金並慰問品あつた

△國防獻金 六円 寶泰泉、一円二十錢大埔國講所生一同
△慰問袋二個 市千角、國講所

△續く軍夫志願 員林健兒の從軍軍夫志願者は日を追うて續出し近々中には百名を突破する模樣であるが此の程郡兵事係へ願書を提出した者は次の如し

溪湖庄溪湖二二八 施維護（二一）
同庄大突九七 楊水古（一九）
同庄大崙四四三 陳清錫（二四）
同 所 陳成發（二五）
同 所 黃秀果（二六）
同庄下頭五八 楊清通（二八）
同庄頂埔九三二 楊 傑（二四）
同庄汴頭一一七 王朝國（三四）
同庄溪湖二二一 黃水旺（二〇）
永靖庄永靖三八一 陳水土（二三）
員林街員林四七七 黃睦輝（二一）
田中庄田中二〇六 謝土水（一八）
社頭庄汴頭一九四 許如生（二三）

本社主催の 十人拔棋戰

愈々其日は來た昨三十一日午後零時四十五分より棋界のスフヰンクス爰三段と角部の荒木山二段との對局が行はれた、我等の待ちに待つた此一戰こそ見物であらうと一同固唾を呑んで觀戰する……

外交時報 十一月上旬號
九國會議と日本 宇澤玉城
米國政府の聲明を駁す 佐藤嘉作
九國條約と英米の優越感 金生喜造
支那財政經濟と抗日戰 木村增太郎
日支事變は如何に終局するか 岡部三郎
地中海問題とイタリー 米田實
國際法より觀たる伊エ紛爭の結末 大淵仁右衛門
米國に於ける商船隊擴充計畫 市川泰次郎
露支同盟の推移 秋保一郎
蘇聯邦に於ける猶太人の地位 田中總一郎
蘇聯邦の我北樺太利權壓迫 石坂俊二郎
朝鮮通信隣好史の一面 中山久四郎
北支經濟の新展望 日笠芳太郎
國家總動員の態勢 松井春生
支那事變と世界の動向 本誌時報
蘇聯對立政策の分裂 本誌調査部
外交時報社

長男晃和儀病氣入院中ノ處藥石効無ク十月三十日正午死去致シ候ニ付此段辱知諸彥ニ謹告仕リ候
追テ告別式ハ十一月二日午後四時ヨリ……ニ於テ相營ミ可申候
昭和十二年十一月一日
父 秀島六二 親戚代表 深川新一 友人總代 古市大健 秀島盛吉 肥後善作 島田勘吉 松永治吉

妻たか子儀十九日午後十一時十分死去致候間此段御通知申上候 追而告別式ハ十一月一日午後四時ヨリ本願寺ニ於テ相營ミ候
夫 石山和潤 男 吉野新之助 親戚總代 水野ふじ子

貸し電話有ります 末廣町 旭屋 電話〇八八
求婚 島人四八歲男子有商業 生活安定內臺同化希望 ……
社員 外務 招 ……
菓子 製造見習 ……
萬なかだち 求職一件一回 其他一回 匿名倍額

ハクキンカイロ
戰の庭に立つも立たぬも 健康本位に二つない唯一の保溫
保溫一晝夜 費用一日一錢 一円・一円半
大阪 矢満屋商會

腦溢血の豫防に チカルチン錠
血壓の動搖期に備へて…この保健劑を！
無暗な血壓低下療法は反動的の血壓上昇を招いて、却つて危險…心臟、腎臟、血管などの血行器の機能から正調にするチカルチン療法が賞用される所以です
田邊商店

喘息エキス 効目が速いので一番用ゐられる

日に一杯 病氣知らず 滋養飲料 カルピス